

N. 4 / 12

MESSAGGIO MUNICIPALE ACCOMPAGNANTE I CONTI CONSUNTIVI 2011 DEL
COMUNE E DELL'AZIENDA ACQUA POTABILE

Tenero, 23 aprile 2012

Preavviso: gestione e revisione ACAP

Lodevole Consiglio comunale,
Signore e Signori Consiglieri,

Vi presentiamo per esame e deliberazione i conti consuntivi del Comune e dell'Azienda acqua potabile per l'esercizio 2011.

COMUNE

Introduzione

Il consuntivo 2011 del Comune, con fr. 8'985'037.52 alle entrate e fr. 8'731'826.44 alle uscite, chiude con un avanzo d'esercizio di fr. 253'211.08. Si tratta indubbiamente di un risultato positivo, ottenuto tra l'altro con la riduzione del moltiplicatore d'imposta da 90 a 85 punti.

Il preventivo indicava un disavanzo d'esercizio di fr. 270'860.--, e con un moltiplicatore di 90 punti. Si registra quindi un miglioramento di oltre mezzo milione di franchi, grazie ai seguenti fattori:

- Maggior contributo di livellamento della potenzialità fiscale: + fr. 120'000.--;
- Maggiori entrate per la partecipazione agli utili immobiliari, all'imposta immobiliare delle persone giuridiche e alle imposte di successione: + fr. 200'000.--;
- Minori contributi per anziani in istituti: - fr. 104'000.--;
- Minori spese per acqua, energia e combustibili: - fr. 51'000.--;
- Minori ammortamenti amministrativi (- fr. 85'000.--), compensati però da maggiori perdite per imposte e carenza beni (+ fr. 90'000.--).

Rispetto al preventivo le spese diminuiscono di circa 172 mila franchi (- 1.93%), mentre le entrate, senza tener conto del gettito d'imposta di competenza, aumentano di circa 410 mila

franchi (+ 10.7%). I ricavi per imposte rappresentano il 57.4% del totale delle entrate del Comune.

Dopo due anni che avevano registrato una riduzione delle spese di assistenza, nel 2011 questo costo è tornato a salire, con un aumento di oltre il 40% rispetto all'anno precedente, dovuto in particolare all'entrata in vigore il 1° aprile 2011 della revisione dell'assicurazione contro la disoccupazione.

L'evoluzione dei principali gruppi di spesa e di ricavo dal 2010 al 2011 si presenta come segue:

Genere di spesa	Consuntivo 2010	Consuntivo 2011	Variazione	Variazione %
Personale	3'071.1	3'259.3	188.2	6.1%
Beni e servizi	1'567.5	1'635.3	67.8	4.3%
Interessi passivi	360.8	350.0	- 10.8	- 3.0%
Ammortamenti*	796.0	820.2	24.2	3.0%
Rimborsi a enti	492.8	503.1	10.3	2.0%
Contributi	1'925.5	1'937.3	11.8	0.6%

*Senza l'ammortamento supplementare del 2010

Genere di ricavo	Consuntivo 2010	Consuntivo 2011	Variazione	Variazione %
Imposte*	5'240.7	5'162.1	- 78.6	- 1.5%
Regalie	465.9	459.1	- 6.8	- 1.4%
Redditi sostanza	191.1	188.8	- 2.3	-1.2%
Prestazioni	1'057.0	1'196.2	139.2	13.1%
Contributi senza fine	919.4	930.0	10.6	1.1%
Rimborsi da enti	298.7	295.2	- 3.5	- 1.2%
Contributi per spese	611.1	586.7	- 24.4	4.0%

*Moltiplicatore 2010: 90%; moltiplicatore 2011: 85%

Per i dettagli vi rimandiamo ai singoli capitoli di spesa e di ricavo.

Il risultato positivo è stato conseguito anche grazie alla buona congiuntura protrattasi ancora nel 2011, che ha permesso una rivalutazione del gettito d'imposta, anche se nel frattempo si registra una nuova fase di rallentamento dell'economia. Da rilevare che il miglioramento del risultato d'esercizio rispetto al preventivo viene raggiunto quest'anno senza maggiori sopravvenienze d'imposta di quelle valutate in sede di preventivo. Un andamento molto

favorevole si registra anche nel settore immobiliare: nel 2011 è stata incassata una quota importante di imposte sugli utili immobiliari e lo stesso è in previsione per il 2012.

L'esercizio 2011 è caratterizzato dalla riduzione del moltiplicatore d'imposta, passato da 90 punti, misura che era in vigore dal 1998, a 85 punti. Da rilevare che la riduzione non si ripercuote solo sul gettito d'imposta, ma avrà conseguenza anche sul contributo di livellamento della potenzialità fiscale, per un minore importo che nel 2012 può essere quantificato in circa fr. 180'000.--. Inoltre, a medio termine dovremo raggiungere un grado di ammortamento medio del 10% previsto dall'articolo 158 cpv. 2 LOC, che causerà un aumento del fabbisogno. Il piano finanziario di legislatura ci darà utili indicazioni sull'evoluzione delle finanze del Comune e ci dirà se si dovranno apportare accorgimenti per garantire l'equilibrio finanziario a medio termine. Possiamo intanto contare su un capitale proprio che alla fine del 2011 supera i tre milioni di franchi, che ci consente di coprire eventuali futuri disavanzi e ci assicura un adeguato margine di progettualità nel quadriennio della nuova legislatura, senza dover ricorrere a un aumento della pressione fiscale.

Il moltiplicatore tecnico del 2011 è pari all'80%, di 5 punti inferiori a quello politico. Il grafico seguente indica il confronto tra il moltiplicatore tecnico e quello politico dal 2002 al 2011, come pure quello valutato in sede di preventivo.

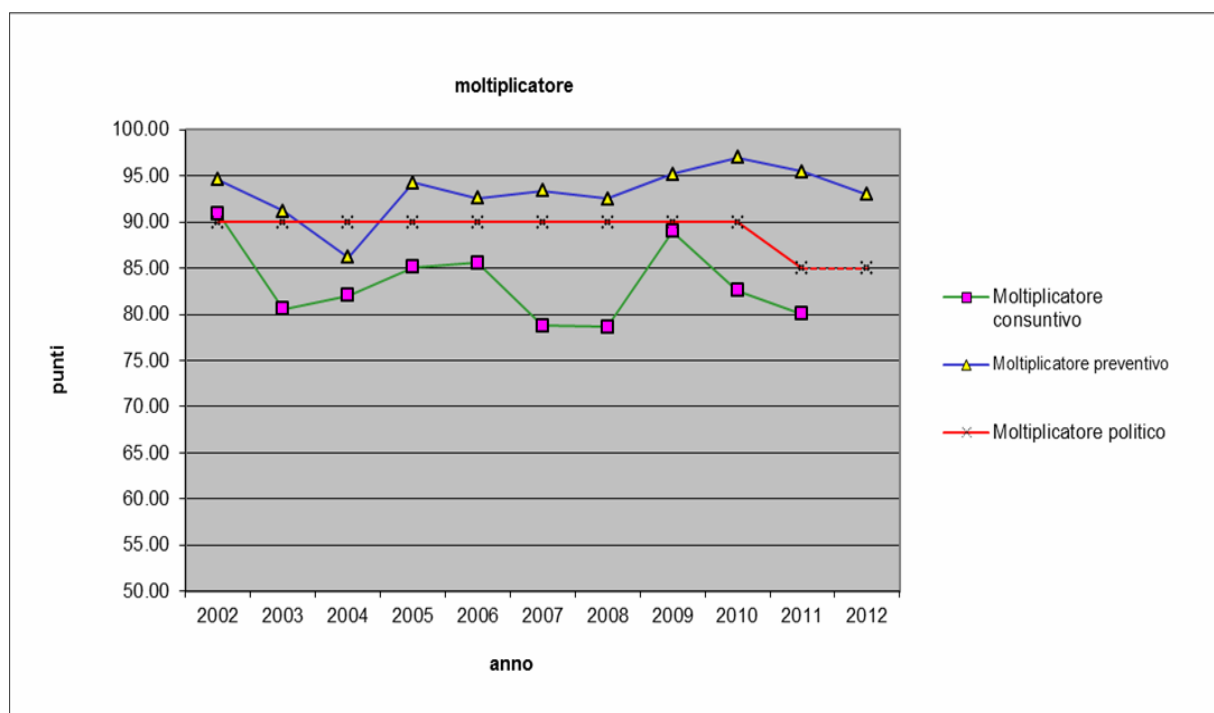

La maggior parte degli indicatori finanziari esposti nella tabella a pagine 86 del consuntivo confermano la buona situazione delle finanze del nostro Comune: scende di 5 punti il moltiplicatore politico, migliora ulteriormente quello aritmetico (80.03%), diminuisce la quota degli oneri finanziari (9.44%) e degli interessi (1.83%), aumenta la quota di capitale proprio (17.51%), il debito pubblico per abitante scende sotto la soglia dei duemila franchi (1'972 fr.). Un indice negativo è rappresentato dalla quota d'investimento (5.59%), visto l'esiguo

volume di opere realizzate nel corso del 2011. Si riduce anche la capacità di autofinanziamento, dovuta però ai minori ricavi a seguito della riduzione del moltiplicatore d'imposta. Peggiora anche la quota delle spese del personale, ma va ricordato che dall'anno scolastico 2010-2011 è stata istituita una sezione supplementare di scuola elementare, poi soppressa dal 2011-2012, ma si è dovuto nel contempo aumentare di una sezione la scuola dell'infanzia.

Gli investimenti sono stati interamente finanziati con mezzi propri e l'eccedenza dell'autofinanziamento ha permesso di ridurre ulteriormente il debito pubblico.

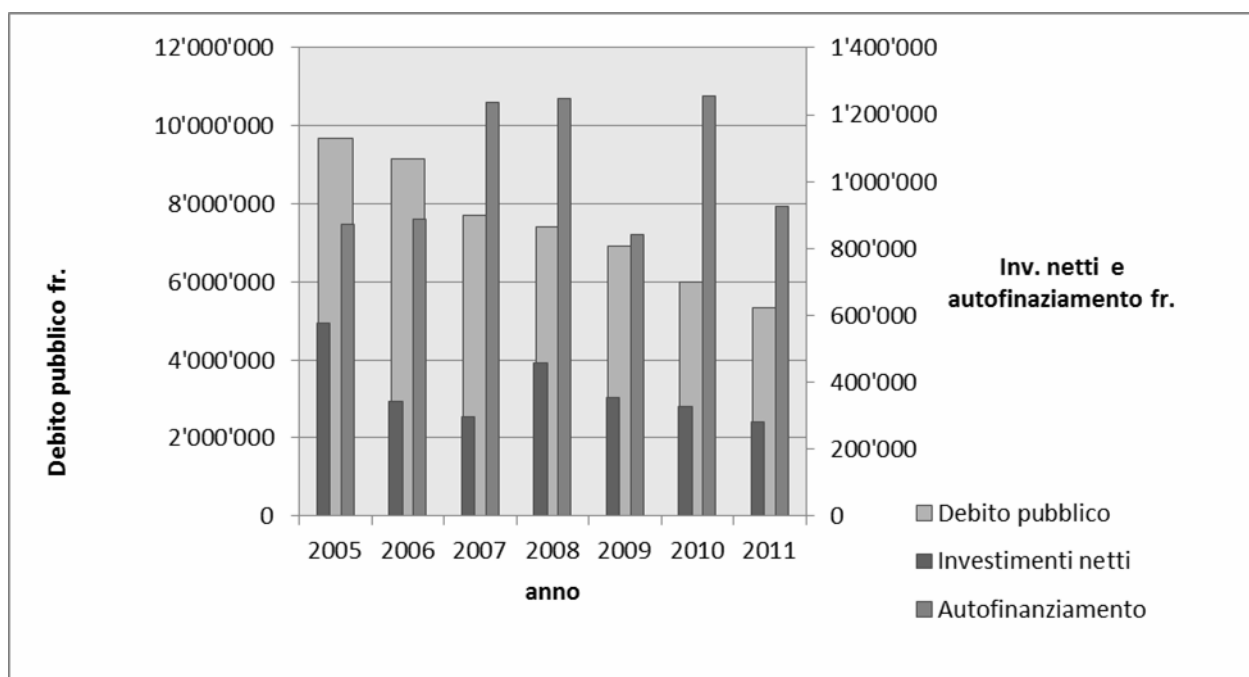

Salutiamo quindi con soddisfazione i risultati del 2011, ma nel prossimo quadriennio dovranno essere avviate e portate a termine importanti opere che dovranno essere autofinanziate in misura adeguata, per non correre rischi di eccessivo indebitamento. Questo inciderebbe sull'equilibrio delle finanze comunali. Con il prossimo piano finanziario saranno dettate le priorità dei singoli investimenti che intendiamo attuare, priorità che potranno anche essere modificate in base alle indicazioni che usciranno dal dibattito in Consiglio comunale.

L'organico del Comune

<u>Funzione</u>	<u>Grado di occupazione</u>
Segretario comunale	tempo pieno
Contabile	tempo pieno
Assistente sociale	al 40%
Funzionario amministrativo	tempo pieno
Funzionaria amministrativa	metà tempo
Apprendista impiegato di commercio	
Tecnico comunale	tempo pieno
Aiuto tecnico comunale	a metà tempo (di cui il 25% per l'ACAP)
Quattro operai UTC	tempo pieno
Tre agenti di polizia	due a tempo pieno e uno al 60%
Direttore istituto scolastico	metà tempo
Custode delle scuole	tempo pieno
Cuoca	tempo pieno (secondo il calendario scolastico)
Aiuto cuoca	tempo pieno (secondo il calendario scolastico)
Ausiliaria scuola materna	tempo parziale
Ausiliaria scuola elementare	tempo parziale
Ausiliaria palazzo comunale	tempo parziale

L'istituto scolastico

	Anno 2010/11	Anno 2011/12
Totale allievi istituto scolastico	212	212
Totale allievi scuola dell'infanzia	60	79
Numero di sezioni scuola dell'infanzia	3	4
Allievi 1a. sezione	21	23
Allievi 2a. sezione	21	22
Allievi 3a. sezione	18	18
Allievi 4a. sezione	--	16
Docenti titolari a tempo pieno scuola dell'infanzia	2	3
Docenti titolari a metà tempo scuola dell'infanzia	2	2
Totale allievi scuola elementare	152	137
Numero di sezioni di scuola elementare	8	7
Allievi 1a. A	23	23
Allievi 1a./2a. (pluriclasse)	16	--
Allievi 2a. A	20	23
Allievi 2a./3a. (pluriclasse)	--	16
Allievi 3a. A	19	21

	Anno 2010/11	Anno 2011/12
Allievi 3.a./4a. (pluriclasse)	15	--
Allievi 4a. A	19	19
Allievi 4a./5a. (pluriclasse)	--	16
Allievi 5a. A	20	19
Allievi 5a. B	20	--
Docenti titolari a tempo pieno scuola elementare	6	4
Docenti titolari a metà tempo scuola elementare	4	6
Docenti di materie speciali (tempo parziale)	3	3
Docente di sostegno pedagogico	1	1
Docenti di religione (tempo parziale)	2	2
Docente profilassi dentaria (6 lezioni l'anno)	1	1
Docente per allievi alloggiati	--	1
	--*	(144 UD)

*Nell'anno scolastico 2010-2011 non è stato necessario istituire corsi di lingua italiana e attività d'integrazione per allievi alloggiati.

Conto gestione corrente

Nel 2011 gli stipendi dei dipendenti e dei docenti sono stati adeguati al rincaro nella misura dello 0,3%. Altri aumenti di stipendio sono dovuti ad avanzamenti o agli scatti di anzianità.

AMMINISTRAZIONE GENERALE

010 Organi Comunali

310 02 Spese per votazioni/elezioni Fr. 17'807.85

Nel corso dell'anno abbiamo avuto 2 votazioni federali, 1 votazione cantonale (5 giugno), una votazione comunale (25 settembre), le elezioni cantonali e le elezioni federali con relativo ballottaggio.

Inoltre, per la campagna informativa sull'aggregazione dei Comuni di sponda sinistra della Maggia la nostra quota parte di spesa è stata di Fr. 7'387.--.

020 Amministrazione comunale

301 00 Stipendio al personale Fr. 398'233.25

La ripresa dei dati per la creazione del nuovo programma per la gestione dei Cimiteri ha richiesto un impiego di personale ausiliario per circa 70 ore, per un costo complessivo di fr. 2'163.-- franchi.

309 00 Formazione professionale Fr. 3'157.00

La formazione per conducenti di scuola bus ha richiesto la partecipazione del custode, che si occupa anche del trasporto allievi, a 4 corsi obbligatori il cui costo complessivo è stato di Fr. 1'365.-.

E' compreso anche un costo di Fr. 844.- per il corso samaritani (BLS-AED) sostenuto dai nostri dipendenti.

310 00 Materiale di cancelleria e stampati Fr. 25'673.95

Il 26 gennaio 2011 è apparso su "La Regione" un inserto dedicato al nostro Comune nell'ambito del progetto che questo quotidiano ha intitolato "Dalle nuvole", il cui costo a nostro carico é stato di Fr. 1'949.-.

311 00 Arredamento Fr. 9'384.45

E' compresa la franchigia di Fr. 1'000.—, su una spesa complessiva di Fr. 23'434.60, per i due sinistri (furto con scasso a palazzo comunale) dell'ottobre 2010 e aprile 2011.

315 00 Manutenzione programmi Fr. 21'731.55

La licenza d'uso per il programma SEDEX di Fr. 4'000.—(+ IVA), da versare "una tantum", è stata pagata nel corso del 2011.

316 00 Leasing computer/programmi Fr. 3'991.80

A preventivo non si è involontariamente tenuto conto, oltre al leasing di Fr. 308.- mensili, del costo dell'IVA dell'8%.

319 00 Spese varie Fr. 39'637.15

Viene conteggiato in questa posta il contributo di Fr. 3'200.—versato per la realizzazione del periodico del Comune, edizione 2011.

431 00 Tasse di cancelleria Fr. 13'145.—

Nelle tasse di cancelleria sono compresi:

- fr. 3'960.-- per tasse relative alle naturalizzazioni (nel 2010 Fr. 3'670.--);
- fr. 2'970.-- per tasse di diffida su imposte (nel 2010 Fr. 2'400.--);
- fr. 1'650.-- per autorizzazioni di soggiorno (nel 2010 Fr. 900.--);
- fr. 420.-- per dischi orari (nel 2010 Fr. 1'830.— e nel 2009 – Fr. 340.--).

431 02 Licenza edilizia Fr. 34'190.05

Sono state emesse tra le altre, 3 licenze per un importo complessivo di Fr. 30'000.— e 8 per un importo complessivo di Fr. 18'556.--.

Sono poi stati riversati al Cantone Fr. 22'720.45, ai sensi dell'art. 19 della Legge Edilizia.

436 03 Recuperi diversi Fr. 54'707.40

Oltre all'incasso delle carte giornaliere e all'indennità per l'intimazione degli atti esecutivi, sono compresi Fr. 6'957.40 quale partecipazione agli utili delle Assicurazioni Winterthur e Vaudoise.

090 Immobili amministrativi

311 00 Arredamento Fr. 8'000.—

Il Municipio ha colto l'opportunità e con la consulenza del gallerista Mario Matasci ha acquistato un quadro del noto artista verzaschese Cherubino Patà (olio su tela – cm 72 x 50 – paesaggio, firmato) al prezzo di Fr. 8'000.--. L'opera si può ammirare nell'atrio al primo piano del palazzo comunale.

312 01 Riscaldamento palazzo comunale Fr. 11'818.80

Nel corso del mese di marzo è stato eseguito un rifornimento al prezzo di cts 99.5/litro. Visto il costo, a quel momento elevato, del carburante, è stata effettuata solo una fornitura parziale di soli 3000 litri. Il rifornimento è poi stato completato a settembre, con un costo di cts 88.0/litro.

314 03 Manutenzione stabili Fr. 34'083.60

I lavori di manutenzione del Palazzo comunale sono proseguiti nel corso del 2011 con la sostituzione dei pavimenti degli uffici al secondo piano e la levigatura del pavimento della sala del Municipio. Sono inoltre state tinteggiate le pareti del secondo e del terzo piano. Complessivamente il costo è stato di Fr. 21'412.75.

427 01 Affitti diversi Fr. 13'240.—

Chiosco spiaggia comunale	fr.	7'000.—
Affitto locali centro scolastico	fr.	4'720.—*
Locali pubblici Swisscom	fr.	500.—
Affitto terreno agricolo	fr.	420.—
Occupazione sala CC e multiuso	fr.	600.—

*) da settembre il Cantone non affitta più l'aula speciale

SICUREZZA PUBBLICA

100 Catasto e misurazioni

Come ogni anno vengono esposti in queste poste i dati ripresi dai conteggi della tenuta a giorno della misurazione ufficiale del nostro Comune per i lotti 1 e 2 della zona RDF e lotto 3 della zona RFP per l'anno 2010 (emissione anno 2011), trasmessici dalla Sezione delle bonifiche fondiari e del catasto.

101 Altri servizi giuridici

301 10 Mercede tutori/curatori Fr. 9'616.30

I costi di gestione della misura tutoria sono a carico della persona interessata o di chi è tenuto al suo sostentamento, mentre nel caso di persone insolventi, responsabile per i costi è il Comune di domicilio del curatelo/tutelato.

La spesa per il 2011 è inerente a sette casi di tutela/curatela.

113 Polizia comunale

301 00 Stipendio al personale Fr. 225'522.70

452 07 Rimborso stipendio segretario polizia Fr. 51'086.75

Per maggiore chiarezza nei conguagli di fine anno, lo stipendio del segretario dell'Ufficio di polizia intercomunale (agente nominato dal nostro Comune) ci viene rimborsato interamente; è poi suddiviso equamente e conteggiato con i costi di gestione della polizia intercomunale.

318 38 Servizio di sicurezza esterno Fr. 31'481.45

Questo conto registra tutte le prestazioni effettuate dal servizio di sicurezza privato, in particolare:

- Fr. 16'216.20 sorveglianza alunni in zona stazione
- Fr. 3'076.55 controllo traffico stazionario
- Fr. 10'909.10 ronde notturne durante la stagione di forte afflusso turistico
- Fr. 1'277.60 controllo depositi abusivi di rifiuti ingombranti

352 13 Partecipazione spese polizia intercomunale Fr. 51'932.—

La convenzione in vigore tra i Comuni interessati prevede che le spese derivanti dal servizio di polizia intercomunale siano ripartite con le seguenti chiavi di riparto:

- Il totale degli stipendi, escluso quello del segretario di polizia, è suddiviso tra i Comuni in base al numero dei rispettivi agenti (vedi commento al conto 452 06).
- Gli equipaggiamenti di corpo in base al numero degli agenti (nel 2011 fr. 19'806.96, di cui fr. 4'401.50 a nostra carico);
- Tutte le altre spese, compreso lo stipendio del segretario di polizia, sono suddivise in parti uguali tra i Comuni convenzionati (nel 2011 fr. 142'591.44, di cui fr. 47'530.50 a nostra carico).

Il rimborso dello stipendio pagato dal nostro Comune relativo al segretario di polizia figura al conto 452 07.

436 03 Recupero diversi Fr. 900.—

Si tratta del ricavo proveniente dalla vendita all'asta della motocicletta "Vespa", che era in dotazione alla nostra Polizia, perché non veniva più utilizzata.

437 00 Contravvenzioni Fr. 96'190.—

La nuova convenzione incide favorevolmente sulla ripartizione delle multe, in quanto rispetto alla situazione precedente, le multe incassate sull'intero comprensorio dei tre Comuni sono ora ripartite in ragione di un terzo ciascuno e non più con il criterio della territorialità.

Segnaliamo che durante l'anno 2011 sono state inflitte 4754 contravvenzioni, di cui 904 a Gordola, 1156 a Tenero-Contra e 2694 nel Gambarogno.

452 06 Conguaglio stipendio agenti di polizia Fr. 5'058.—

L'entrata rappresenta il conguaglio a nostro favore derivante dalla differenza tra lo stipendio versato dal nostro Comune per i propri agenti (fr. 174'436.--) e la quota a nostro carico sugli stipendi degli agenti della polizia intercomunale, calcolata in base alla convenzione in vigore (fr. 169'378.--).

140 Corpo pompieri urbano

Le cifre sono state fornite dal furiere del Corpo pompieri.

Ricordiamo che l'ammontare delle indennità è fissato dal Regolamento del Corpo pompieri di Tenero-Contra, e dal Decreto esecutivo del 25 novembre 2008 (entrato in vigore il 1° gennaio 2009).

Lo stesso vale anche per le cifre della Sezione di bosco (centro di costo 141).

141 Corpo pompieri sezione bosco

Nessuna osservazione.

150 Militare

Nessuna osservazione.

160 Protezione civile

352 01 Contributo al Consorzio PCi Locarno Fr. 48'080.90

Il contributo versato nel 2011 comprende l'acconto per l'anno 2011, di fr. 44'652.60, e il conguaglio del 2010, di fr. 3'428.30.

383 00 Contr. sostitutivo rifugi – riversamento Fr. 9'660.—

430 00 Contr. sostitutivo rifugi – incasso Fr. 9'660.—

Si tratta dell'incasso e del riversamento al Fondo di un contributo sostitutivo per l'esonero della costruzione di rifugi di protezione civile in 3 nuove costruzioni.

EDUCAZIONE

200 Scuola dell'infanzia

Dall'anno scolastico 2011-2012 si è resa necessaria l'istituzione di una quarta sezione di scuole dell'infanzia. Per la statistica degli alunni rimandiamo alla tabella alle pagine 5 e 6 del

messaggio. Ne è derivato un aumento di alcune voci di spesa, in particolare degli stipendi e degli oneri sociali.

301 02 Stipendio inservienti Fr. 85'251.45

A partire dal mese di settembre, per la gestione della mensa si registra un aumento di ore di lavoro sia per l'aiuto cuoca sia per l'inserviente di pulizia. Inoltre, durante il mese di aprile l'inserviente ha collaborato in cucina a seguito di un'assenza della cuoca per malattia.

433 00 Tasse scuola dell'infanzia Fr. 26'470.—

In questa posta sono conteggiati:

- Fr. 4'800.-- pasti consumati dai docenti presso la mensa scolastica;
- Fr. 900.-- partecipazione delle famiglie alle spese di trasporto;
- Fr. 20'770.-- partecipazione delle famiglie per i pasti consumati alla mensa della scuola dell'infanzia.

436 02 Ind. Infortuni e malattia Fr. 4'731.—

L'entrata riguarda l'indennità ricevuta per l'assenza di una docente, prima per malattia e poi per maternità.

436 03 Recuperi diversi Fr. 147.50

Si tratta del rimborso per la supplenza di una docente che nel mese di febbraio ha partecipato al corso "modulo al DFA".

461 00 Sussidio stipendi docenti Fr. 158'476.—

Sono conteggiate le 3 rate per l'anno 2011, per complessivi Fr. 157'632.--, e il conguaglio dell'anno 2010 di Fr. 844.--.

210 Scuola elementare

Dall'anno scolastico 2011-2012 le sezioni di scuola elementare sono passate da 8 a 7 (per la statistica degli allievi, si veda la tabella alle pagine 5 e 6 del messaggio).

La riduzione si ripercuote su alcune voci di spesa, in particolare sugli stipendi dei docenti e relativi oneri sociali.

301 00 Stipendio al personale Fr. 134'261.90

Le giornate di sorveglianza alla mensa pagate nel 2011 sono state 276, contro le 188 pagate nel 2010.

302 01 Assegni familiari Fr. 3'814.40

Sono due i docenti che hanno diritto agli assegni di famiglia.

302 03 Supplenze docenti Fr. 56'355.—

Le supplenze sono dovute a servizio militare e/o protezione civile, a congedi per anzianità di servizio, a malattia/infortunio e a un'assenza per maternità.

Il costo di queste supplenze é parzialmente compensato con le indennità incassate e registrate ai conti 436 01 e 436 02.

310 06 Materiale informatico e stampati Fr. 1'621.75

Era previsto l'acquisto di un portatile (a disposizione per collegare il beamer in aula magna) e di un PC in direzione (necessario dopo l'istallazione della nuova piattaforma informatica cantonale GAGI – gestione dati sede, docenti e allievi).

Il PC in direzione è stato messo a disposizione dal Cantone, mentre per l'aula magna è stato utilizzato uno già a disposizione in Comune. E' così stato possibile rinunciare all'acquisto.

311 02 Arredamento e materiale palestra Fr. 3'844.25

Si è provveduto in particolare alla sostituzione del tappetone (Fr. 2'315.--), in quanto quello precedente non ottemperava più alle prescrizioni di sicurezza.

313 07 Refezione SE Fr. 14'544.80

Ricordiamo che da settembre 2011 abbiamo concluso una collaborazione con Casa Tarcisio che ci assicura la preparazione dei pasti per la mensa della scuola elementare.

Per il periodo settembre-dicembre sono stati forniti 1'531 pasti caldi, al costo di Fr. 7.—per pasto. Il resto della spesa è dovuto all'acquisto di materiale specifico per il trasporto dei pasti, che viene effettuato dal custode delle scuole.

314 01 Manutenzione centro scolastico Fr. 50'965.35

Dopo oltre 40 anni dalla sua costruzione, il centro scolastico è ancora in ottimo stato.

Questo comporta tuttavia la necessità di interventi puntuali per la manutenzione della struttura, a volte non prevedibili. Nel corso del 2011 sono state sostituite:

- le valvole dei radiatori (costo Fr. 9'375.35);
- diverse tapparelle rotte (costo Fr. 12'414.10).

317 03 Scuola montana Fr. 0.—

433 01 Partecipazione scuola montana Fr. 0.—

Per motivi logistici, la settimana di scuola montana prevista in autunno (anno scolastico 2011-2012) non ha potuto svolgersi. Sarà programmata in primavera 2012 (dal 23 al 27 aprile ad Airolo).

318 17 Trasporto allievi Fr. 9'467.60

Sono stati rilasciati 17 abbonamenti Arcobaleno ai nostri giovani che usufruiscono del trasporto pubblico.

Il ricavo della partecipazione ai costi da parte delle famiglie è esposto al conto 433 04.

433 03 Tasse di refezione allievi SE Fr. 20'098.—

Nel corso dell'anno sono stati distribuiti 2'880 pasti (nel 2010 – 2'269), con una frequenza media di oltre 20 ragazzi al giorno (16 nel 2010).

433 04 Tasse scuola elementare Fr. 2'867.—

Si tratta dell'incasso di Fr. 900.—per la partecipazione delle famiglie al costo per l'abbonamento Arcobaleno degli allievi di Contra e della collina, mentre Fr. 1'917.— sono relativi alle iscrizioni al doposcuola.

436 03 Recuperi diversi Fr. 1'950.—

L'entrata riguarda le tasse richieste a gruppi e società che usufruiscono della palestra.

452 01 Rimborso ammissione allievi Fr. 1'860.—

Nell'anno scolastico 2010-2011 hanno frequentato la nostra scuola elementare 1 ragazza di Lavertezzo (per 2 mesi); 1 ragazza di Minusio e 3 ragazzi di Gordola, di cui 1 per 2 mesi, e 1 per 6 mesi.

452 02 Rimborso riparto stipendio docenti Fr. 86'364.10

Si tratta del rimborso delle unità didattiche svolte nei Comuni di St. Antonino (18 UD) e Brione Verzasca (16 UD) dalla docente di attività creativa, e di 9 UD svolte a Brissago dal nostro docente di educazione fisica.

461 00 Sussidio stipendi docenti Fr. 420'812.—

Oltre alle 3 rate versateci per l'anno 2011, di complessivi Fr. 412'658.--, sono compresi Fr. 8'154.—a saldo del sussidio per l'anno 2010.

211 Scuola media

361 01 Partecipazione trasporti allievi SM Fr. 24'022.90

Il costo totale lordo a carico del Cantone per il trasporto degli allievi di scuola media è stato di Fr. 8'173'273.59, con una partecipazione delle famiglie di Fr. 294'650.—(Fr. 50.- per allievo trasportato).

Nel 2010-2011 gli allievi di scuola media nel Cantone erano 12'244 (anno scolastico 2009-2010: 12'106), con un costo medio del trasporto per allievo di Fr. 643.47 (anno scolastico 2009/10: Fr. 624.15).

I Comuni sono chiamati a partecipare nella misura di 1/3; il relativo costo è stato di Fr. 214.49 pro capite (anno scolastico 2009/10: Fr. 208.05).

Nel 2010-2011 Tenero-Contra contava 112 allievi di scuola media (101 nel 2009/10).

361 02 Contributo per attività varie Fr. 9'440.—

Dal 2011 il contributo versato alle sedi di scuola media per le varie attività è stato aumentato a Fr. 80.— per allievo domiciliato (fino al 2010 – Fr. 60.--).

220 Scuole speciali

365 00 Contributi diversi Fr. 3'050.—

Sono registrati 26 contributi di Fr. 100.--/anno scolastico per le partecipazioni di nostri giovani domiciliati alle varie scuole di musica, e 9 contributi di Fr. 50.--/anno per frequenze ai corsi estivi di lingua e sport, campi sportivi e/o colonie.

CULTURA E TEMPO LIBERO

309 Altra promozione culturale

318 32 Manifestazioni culturali Fr. 6'640.—

Nel corso dell'anno sono stati organizzati:

- due spettacoli teatrali dell'Organico scena artistica, uno per adulti, dal titolo "Giovanna che immaginò Dio" (racconto popolare sulla storia di Giovanna d'Arco), e l'altro, "Pinocchio, storia di un burattino", destinato ai ragazzi;
- presentazione del libro di Giorgio Passera: Via Beltramina 20 e dintorni;
- dibattito dal titolo "Le angosce del giornalista, con Enrico Morresi, Roger Friedrich e Serse Forni;
- conferenza del prof. Dr. Graziano Martignoni dal titolo "Paesaggi d'inverno, educare nel tempo della latenza";
- il tradizionale concerto di Natale, con il Coro della scuola elementare di Tenero-Contra e la Minibanda della Filarmonica Verzaschese.

Come per gli scorsi anni, è stato possibile contenere la spesa grazie ai contributi dei vari sponsor e alla rinuncia del gettone di presenza dei membri della Commissione cultura e interculturale.

318 35 Attività commissione interculturale Fr. 1'111.15

Anche nel 2011 si è tenuto il corso d'italiano, interamente autofinanziato dalle tasse d'iscrizione e dal sussidio che riceviamo dall'Ufficio cantonale per l'integrazione degli stranieri.

La spesa esposta riguarda il costo per la proiezione del film "Lionel" del regista Soudani (sussidio cantonale ricevuto per la proiezione: Fr. 260.-) e la conferenza con il dottor Aldo Lo Curto, medico volontario in tutti i continenti.

365 03 Contributi a società Fr. 18'420.20

Contributi ricorrenti:

Festival del Film	fr.	5'500.—
Filarmonica Verzaschese	fr.	4'000.—
New Orleans, Ascona	fr.	2'000.—
Associazione amici del Teatro di Locarno	fr.	2'000.—

Piazza Viva, Tenero	fr.	2'000.—
Diversi	fr.	300.—

Contributi straordinari:

fr. 2'620.20 per lo spettacolo di magia organizzato dal Mago Fantasios (abbinato ad un concorso di disegno sulla magia destinato agli allievi del nostro istituto scolastico).

435 01 Vendita libro Tenero-Contra Fr. 8'799.—

Del nuovo volume sono stati venduti 258 esemplari, a librerie, biblioteche, associazioni e a persone non domiciliate.

330 Parchi pubblici e sentieri

Nessuna osservazione.

340 Sport e tempo libero

319 02 Spese per campo di calcio Fr. 72'229.45

Oltre al costo per la gestione e manutenzione ordinaria del campo sportivo, e alle fatture della SES per l'illuminazione, sono compresi:

- fr. 4'585.30 per la rimozione dell'asfalto del piazzale situato nei pressi del vecchio spogliatoio, compreso il taglio dell'albero, per realizzare, su richiesta della locale società sportiva, un campetto per gli allenamenti;
- fr. 2'378.—per la riparazione delle docce.

365 00 Contributi diversi Fr. 3'700.—

Anche nel 2011 si è organizzato il Campo polisportivo del Comune di Tenero-Contra, organizzato come di consueto presso il CST, al quale hanno partecipato 39 giovani dai 10 ai 15 anni, di cui 37 nostri domiciliati (21 ragazze e 16 ragazzi).

La partecipazione a carico del Comune per ogni giovane domiciliato è stata di Fr. 100.—.

365 03 Contributi a società Fr. 18'274.05

Contributi ricorrenti:

AC Tenero-Contra	fr.	5'000.—
Atletica Tenero 90	fr.	2'500.—
AEC "La Fraccia"	fr.	1'500.—
Tennis da tavolo	fr.	1'000.—
SAG Gordola	fr.	800.—
Società piccolo calibro	fr.	700.—
Sub Tenero	fr.	700.—
Sub Tenero (60% su fatture SES)	fr.	1'675.05
Gruppo Genitori Tenero-Contra	fr.	500.—
Ass. Genitori SM Gordola	fr.	500.—

Ass. Genitori SI + SE Tenero	fr.	500.—
Ki Nambudo Tenero	fr,	300.—
Diversi	fr.	439.—

Contributi straordinari:

• AC Tenero per opuscolo torneo notturno*	fr.	750.—
• Federazione ticinese filodrammatica	fr.	910.—
• Nuoto sport per Campionati svizzeri juniori	fr.	500.—

350 Altre attività di tempo libero

314 08 Manutenzione impianti lido Fr. 27'245.40

Nel corso del 2011 oltre alle usuali spese per la manutenzione delle infrastrutture, si sono spesi Fr. 10'927.45 per la sostituzione di due pompe di circolazione del filtraggio e Fr. 9'178.30 in ipoclorito di sodio, necessario per mantenere l'acqua della piscina entro i limiti necessari per garantire la balneabilità.

390 Culto

Nessuna osservazione.

SALUTE PUBBLICA

460 Servizio medico scolastico

361 05 Servizio dentario scolastico Fr. 17'587.80

L'uscita, e la relativa quota a carico delle famiglie (conto 433 02), si riferisce all'anno scolastico 2009-2010, e meglio come ai conteggi ricevuti dall'autorità cantonale e dalla Città di Locarno.

490 Altri compiti per la salute

365 03 Contributi a società Fr. 490.—

Contributi ricorrenti:

Sezione samaritani Tenero-Contra	fr.	400.—
All'Ospedale giocando	fr.	40.—
Associazione CH controllo funghi	fr.	50.—

365 13 Servizio Ambulanza Locarnese e Valli (SALVA) Fr. 74'680.20

Sono stati registrati i due acconti per l'anno 2011 di complessivi Fr. 70'659.—, ed il conguaglio del consuntivo 2010, di Fr. 4'021.20.

Il consuntivo del SALVA per l'anno 2010 si è chiuso con un fabbisogno da coprire dai Comuni di Fr. 1'824'370.11, corrispondente ad un pro capite di Fr. 26.80 (preventivo 29.77).

PREVIDENZA SOCIALE

500 Assicurazione vecchiaia e superstiti

Nessuna osservazione.

530 Altre assicurazioni sociali

361 07 Contributo CM/AVS/AI/IPG Fr. 460'891.75

Questo contributo viene prelevato sulla base del gettito fiscale comunale e su una percentuale stabilita dal Cantone in base alle ipotesi di evoluzione della spesa cantonale in materia di assicurazioni sociali.

L'aliquota massima a carico dei Comuni non può superare il 9% del gettito d'imposta cantonale per i Comuni di forza finanziaria superiore; l'8.5% per quelli di forza finanziaria media e di 7.5% per quelli di forza finanziaria debole.

Per l'anno 2011 sono state conteggiate le 4 rate di acconto per un importo di Fr. 462'750.— e un conguaglio per il 2010 a nostro favore di Fr. 1'858.25.

Il contributo dell'anno di competenza 2010, di Fr. 465'891.75, corrisponde all'8.5% del gettito d'imposta cantonale base 2008, di Fr. 5'481'079.—.

366 00 Prestazione complementare comunale Fr. 52'877.—

Durante il 2011 hanno beneficiato della prestazione complementare comunale 21 persone singole e 2 coppie di coniugi.

366 01 Contributo cure ortodontiche Fr. 437.—

L'uscita è riferita al contributo versato ad una famiglia per le cure ortodontiche della figlia, calcolato conformemente allo specifico Regolamento comunale.

540 Protezione della gioventù

361 12 Provvedimenti di protezione Lfam Fr. 16'474.—

365 05 Contributo a Mini Nido Fr. 11'500.—

365 14 Attività di sostegno alle famiglie Fr. 10'000.—

In base alla Legge per le famiglie (Lfam), nel 2011 il nostro Comune è stato chiamato a versare al Cantone un contributo di Fr. 32'949.—(per il 2010 – Fr. 29'035.--).

La Lfam prevede però che il singolo Comune può beneficiare di uno sconto, fino al massimo del 50%, se partecipa ai costi d'esercizio delle attività di sostegno alle famiglie riconosciute ai sensi dell'art. 7, o del 25%, se partecipa ai costi d'esercizio per le attività ai sensi dell'art. 9.

Scopo è quello di lasciare a disposizione dei Comuni i mezzi finanziari necessari per sostenere le attività che rispondono maggiormente ai bisogni dei propri cittadini.

In quest'ambito il nostro Comune ha versato i seguenti contributi:

Fr. 11'500.-- al Mini-Nido di Gordola

Fr. 7'500.-- all'Associazione famiglie diurne del Sopraceneri

Fr.	500.--	all'Associazione Albero Azzurro, asilo nido "Le Coccinelle"
Fr.	500.--	all'Associazione "Zerosedici", asilo nido "Il Cucciolo"
Fr.	500.--	all'Asilo Nido di Locarno
Fr.	500.--	al Centro extrascolastico "Mira" a Muralto
Fr.	500.--	al nido d'infanzia "Yoghi" a Losone

Tutti gli enti che hanno usufruito del nostro contributo si occupano anche di bambini domiciliati a Tenero-Contra.

365 00 Contributi diversi Fr. 4'219.80

E' registrato il contributo versato alla Fondazione "Il Gabbiano" per il progetto Midada, operativo dal 2010, gestito dalla Fondazione "Il Gabbiano".

Il riparto dei costi tra i Comuni CISL è effettuato in base alla popolazione.

570 Case per anziani

362 07 Contributo anziani in istituto Fr. 495'664.55

In questo importo sono conteggiati i 4 acconti per l'anno 2011 di complessivi Fr. 504'305.— ed il conguaglio per l'anno 2010 a nostro favore di Fr. 8'640.45.

Il costo a nostro carico per il 2010 è stato di Fr. 525'067.50, per complessive 8'480 giornate di presenza di nostri anziani in case riconosciute dal Cantone (9'172 nel 2009).

I conteggi, così come le richieste di pagamento, sono allestiti dall'Ufficio degli anziani e delle cure a domicilio, conformemente alla Legge concernente il promovimento, il coordinamento e il sussidiamento delle attività sociali a favore delle persone anziane, e rispettivo regolamento.

365 10 Contributi ad altri istituti Fr. 4'253.20

Per la nostra quota parte relativa agli interessi ed agli ammortamenti sulle spese d'investimento (art. 6b cpv. 3 della Legge sul promovimento, il coordinamento e il sussidiamento delle attività sociali a favore delle persone anziane), sono stati versati:

fr.	3'435.40	alla Casa San Giorgio di Brissago
fr.	492.80	all'Istituto San Carlo di Locarno

Inoltre, abbiamo pagato 325.—franchi alla Casa di riposo Cottolengo di Gordevio (Istituto non riconosciuto dal Cantone) per una permanenza di breve durata di un nostro domiciliato.

580 Assistenza agli anziani

365 11 Contributi per il SACD (Servizio assistenza e cura a domicilio) Fr. 104'522.30

365 12 Contributi per servizi di appoggio Fr. 42'326.20

Come per il contributo agli anziani in istituti (centro di costo 570, conto 362 07) ci sono stati addebitati i 4 acconti per l'anno 2011 ed i conguagli per l'anno 2010.

589 Iniziative assistenziali

361 04 Contributi spese di assistenza

Fr. 93'326.08

Dopo una flessione delle spese di assistenza registrata negli ultimi tre anni, nel 2011 il numero di persone in assistenza è aumentato e può essere così suddiviso:

- 2 casi che a seguito della revisione non beneficiano più di una rendita d'invalidità;
- 2 casi cui è pendente la decisione dell'Assicurazione invalidità;
- 6 casi che a seguito della revisione della Legge sull'assicurazione disoccupazione (LADI) entrata in vigore il 1° aprile 2011, non beneficiano più della relativa indennità.

Gli altri casi sono assistiti di lunga durata o persone, già in assistenza, che hanno trasferito il domicilio nel nostro Comune, e infine persone che, pur lavorando parzialmente, beneficiano comunque del sostegno sociale, grazie al quale possono coprire il fabbisogno minimo vitale. Ricordiamo che la partecipazione alle spese di assistenza che il Cantone addebita ai Comuni è del 20%.

Elenchiamo per confronto i contributi per spese di assistenza nel periodo 2006-2011:

<u>Anno</u>	<u>Contributi</u>
2006	fr. 105'915.42
2007	fr. 104'657.88
2008	fr. 90'514.35
2009	fr. 78'701.61
2010	fr. 66'400.56
2011	fr. 93'326.08

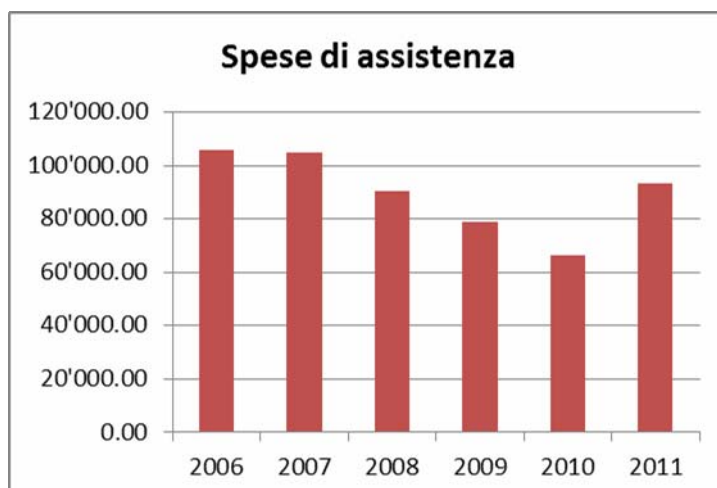

365 00 Contributi diversi

Fr. 1'000.—

ALVAD (quota sociale per Delegato)	fr.	100.00
Pro Senectute	fr.	200.00
Fondazione Diamante	fr.	200.00

Associazione Armònia

fr. 500.00

TRAFFICO

620 Strade e posteggi

301 00 Stipendio al personale Fr. 453'793.25

Nell'ambito del sostegno all'occupazione, un utente dell'Ufficio del sostegno sociale e dell'inserimento, nostro domiciliato, è stato alle nostre dipendenze quale aiuto operaio fino alla fine del mese di settembre. Fino a fine maggio lo stipendio è stato sussidiato dal Cantone nella misura del 60% (il relativo ricavo è esposto al conto 436 03).

301 05 Gratifiche di anzianità Fr. 9'256.40

Due nostri collaboratori hanno raggiunto il traguardo dei 20 anni di servizio presso il nostro Comune.

312 03 Illuminazione pubblica – energia Fr. 38'948.40

318 46 Illuminazione pubblica – manutenzione impianti Fr. 94'999.80

In relazione ai mandati di prestazione per l'illuminazione pubblica che i Comuni hanno stipulato con la Società Elettrica Sopracenerina SA, la Sezione degli enti locali ha emanato delle indicazioni contabili al fine di uniformare la registrazione tra i Comuni.

Nella fattispecie:

al conto 312 si devono registrare solo le fatture per l'energia elettrica (compreso tutte le tasse e indennità legate a questo servizio);

al conto 318 si devono registrare tutte le prestazioni di gestione e manutenzione degli impianti, segnatamente il servizio guasti, la verifica dell'impianto, la sostituzione delle lampadine e altri interventi di manutenzione ordinaria.

Finora le fatture legate a questi interventi venivano invece esposte tutte al conto 312.03.

Le opere di manutenzione più importanti eseguite nel corso del 2011 sono state:

- | | |
|--|---------------|
| - la sostituzione dell'illuminazione della ciclopista | Fr. 23'508.35 |
| - il risanamento delle lampade in Via Contra | Fr. 7'978.65 |
| - la sostituzione delle armature in Via Stazione | Fr. 4'535.75 |
| - il potenziamento dell'illuminazione sul sentiero Scalinata | Fr. 4'168.75 |

362 03 Contributo CIT Fr. 1'420.10

Non disponendo ancora del dato di consuntivo, viene contabilizzato l'importo preventivato di Fr. 2'800.--, così come il conguaglio 2010 a nostro favore di Fr. 1'161.70.

Le spese per la gestione della Commissione intercomunale dei trasporti del Locarnese e Vallemaggia (CIT) per l'anno 2010 sono ammontate a Fr. 43'170.25, con un costo pro-capite per abitante di Fr. 0.635 (indicazione fornitaci per il preventivo: Fr. 1.10).

362 04 Contributo trasporto urbano e suburbano Fr. 248'142.—

Trasporto pubblico sulle linee urbane

Il costo a nostro carico per la linea 1 della FART, Ascona-Minusio-Tenero (Brere) è stato di Fr. 103'098.— .

Finanziamento della comunità tariffale Ticino-Moesano

Il costo della Comunità tariffale a carico del Cantone Ticino per il 2011 è stato stabilito in Fr. 3'005'176.--.

Sulla base del Decreto legislativo del 17.12.1996, la quota a carico dei Comuni è stata fissata al 50%, con una quota a carico del nostro Comune di Fr. 13'395.—(Fr. 13'486.-- per il 2010 -).

Finanziamento del trasporto pubblico regionale

La Legge su trasporti pubblici stabilisce che i Comuni partecipano al finanziamento del costo non coperto derivante dalle prestazioni di trasporto pubblico delle linee regionali, fino ad un massimo del 25% della quota netta a carico del Cantone.

Con il preventivo cantonale 2011, è stata confermata l'aliquota di partecipazione del 25% a carico dei Comuni, pari ad un importo di fr. 13'835'757.--. La quota parte a nostra carico è stata di fr. 131'650.—(fr. 119'162.—nel 2010).

383 01 Contributo sostitutivo posteggi (riversamenti) Fr. 40'000.—

430 01 Contributo sostituti posteggi (incasso) Fr. 40'000.—

Si tratta dell'incasso e riversamento nell'apposito fondo (conto 282 00) del contributo per l'esonero della formazione di cinque posteggi.

434 04 Tasse sovraccarico strade Fr. 13'280.—

Sono stati autorizzati tre transiti di autocarri in deroga al limite di peso, per altrettanti cantieri a Contra.

436 05 Fatturazione lavori Fr. 36'653.25

Oltre alla fattura a carico dell'Azienda acqua potabile per le prestazioni eseguite dai nostri operai nell'ambito della manutenzione della rete idrica, l'entrata comprende le prestazioni dei nostri operai per il ritiro di rifiuti ingombranti al domicilio di privati.

690 Altro traffico

318 25 Onere patenti biciclette Fr. 1'120.—

441 00 Incasso patenti biciclette Fr. 960.—

L'anno 2011 è stato l'ultimo in cui sono state ancora vendute le "targhette della bici". Infatti, a partire dal 2012 i ciclisti non avranno più l'obbligo di acquistare il contrassegno per velocipedi.

366 04 Contributo abbonamento Arcobaleno Fr. 9'526.50

Nel corso del 2011 68 giovani (25 nel 2009 e 43 nel 2010) hanno beneficiato del contributo che il Comune versa agli studenti ed apprendisti che sottoscrivono l'abbonamento annuale Arcobaleno per la trasferta da casa al posto di lavoro e/o scuola, per un costo complessivo di Fr. 6'725.—(Fr. 2'681.-- nel 2009 - e Fr. 4'251.— nel 2010 —).

Inoltre, abbiamo sussidiato 107 abbonamenti Arcobaleno validi per i mesi di luglio e agosto, con un costo complessivo di Fr. 2'801.50 (Fr. 2'306.80 per 93 richieste nel 2010).

PROTEZIONE AMBIENTE E SISTEMAZIONE TERRITORIO

710 Fognatura e depurazione

352 16 Contributo al Consorzio depurazione acque del Verbano Fr. 175'083.90

Si tratta del consuntivo del primo esercizio completo del nuovo Consorzio, allestito senza il riscontro di un consuntivo precedente, ma unicamente sulla base dei costi d'esercizio 2009 dei 5 Consorzi confluiti nel CDV, nonché degli investimenti in corso trasferiti dal precedente Consorzio depurazione acque di Locarno e dintorni (CDL).

L'esercizio 2011 chiude con una spesa totale di Fr. 6'130'229.09, con una diminuzione di Fr. 450'090.51 (-6.8%) rispetto a quanto preventivato, a fronte di Fr. 158'849.30 di ricavi (superiori del 36.9% al preventivo).

Il fabbisogno a carico dei Comuni consorziati e delle industrie del comprensorio ammonta a Fr. 5'97'379.80 (-7.6% rispetto al preventivo); per il nostro Comune corrisponde a Fr. 209'644.80 (IVA compresa).

E' registrato anche il conguaglio del 1° semestre 2010 (a nostro favore) del precedente CDL per un importo di Fr. 19'177.40.

434 05 Tassa uso fognatura Fr. 237'883.45

Il ricorso contro l'Ordinanza municipale che fissava i parametri per il prelievo della tassa fognatura per l'anno 2009, malgrado ripetute sollecitazioni, non è ancora stato evaso dal Tribunale cantonale amministrativo (TRAM).

Pertanto anche per il 2011 a consuntivo viene esposto l'ammontare della tassa risultante da un'emissione simulata, calcolata con i parametri dell'Ordinanza contestata.

720 Nettezza urbana

318 04 Compostaggio verde Fr. 42'575.65

<u>Anno</u>	<u>Quintali</u>
2003	2'487.8
2004	2'560.4
2005	2'582.4
2006	2'746.4

<u>Anno</u>	<u>Quintali</u>
2007	2'777.6
2008	3'126.0
2009	3'042.0
2010	3'013.6
2011	2'918.2

Nel 2011 il prezzo al quintale è stato di Fr. 15.50 (IVA inclusa) (Fr. 15.00 IVA inclusa per il 2010.--).

318 07 Raccolta rifiuti ingombranti Fr. 6'327.85

<u>Anno</u>	<u>Quintali</u>
2003	160.4
2004	254.0
2005	215.6
2006	242.0
2007	223.1
2008	218.4
2009	279.4
2010	280.6
2011	280.2

Dei 280.2 quintali raccolti, 15.4 quintali sono di legname, che viene eliminato al prezzo di Fr. 13.00/q.; il resto degli ingombranti è stato eliminato al costo di Fr. 23.00/q.

318 08 Raccolta rifiuti carta e vetro Fr. 35'975.85

CARTA

Per lo smaltimento della carta fino a fine febbraio abbiamo pagato Fr. 1.— il quintale; a partire dal 1° marzo 2011 é gratuito.

<u>Anno</u>	<u>Quintali</u>
2003	1'979.6
2004	2'168.9
2005	2'138.8
2006	2'232.2
2007	2'383.2
2008	2'506.0
2009	2'484.0
2010	2'540.2
2011	2'714.2

VETRO

<u>Anno</u>	<u>Quintali</u>
2003	847.5
2004	891.9
2005	888.2
2006	852.2
2007	961.0
2008	922.8
2009	850.32
2010	882.26
2011	766.8

352 05 Distruzione rifiuti comune Fr. 93'320.65

Anche per il 2011 il costo alla tonnellata è stato di Fr. 175.--.

<u>Anno</u>	<u>Kg</u>	<u>Abitanti</u>	<u>Kg/abitante</u>
2002	668'060	2386	280
2003	388'950	2381	163
2004	407'170	2394	170
2005	382'270	2433	157
2006	448'770	2432	184
2007	480'450	2500	192
2008	505'370	2545	199
2009	509'350	2602	196
2010	522'500	2648	197
2011	530'100	2751	193

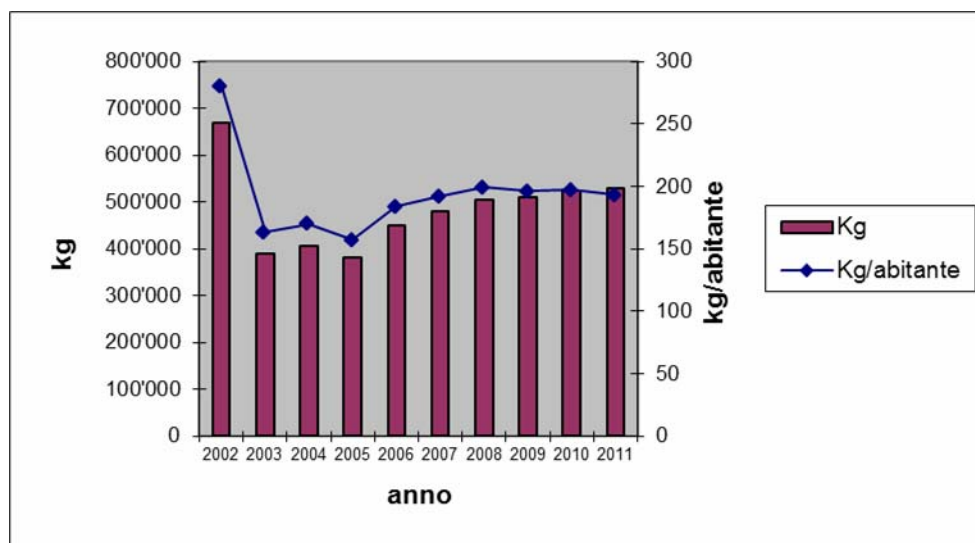

Complessivamente nel 2011 il grado di copertura delle spese per la nettezza urbana è stato dell' 84.75% (nel 2010: 91.07%). Da notare che nel 2011 l'onere per le ore che gli operai

comunali impiegano per mantenere decorosi i siti di deposito dei rifiuti è stato aumentato da Fr. 12'000.- a Fr. 45'000.--.

434 09 Tassa raccolta rifiuti – tassa sul sacco Fr. 89'302.90

L'entrata corrisponde alla vendita di sacchi e delle marche per contenitori presso i rivenditori ufficiali. Presentiamo in dettaglio il confronto delle vendita dal 2005 al 2011:

	2005	2006	2007	2008	2009	2010	2011
Rotoli 17 litri	810	780	810	960	963	1140	1380
Rotoli 35 litri	4080	4020	3960	4320	4281	4530	4770
Rotoli 60 litri	312	384	408	384	432	432	384
Rotoli 110 litri	840	1000	832	1300	968	1000	1060
Braccialetti	390	710	950	1030	1050	1140	1130

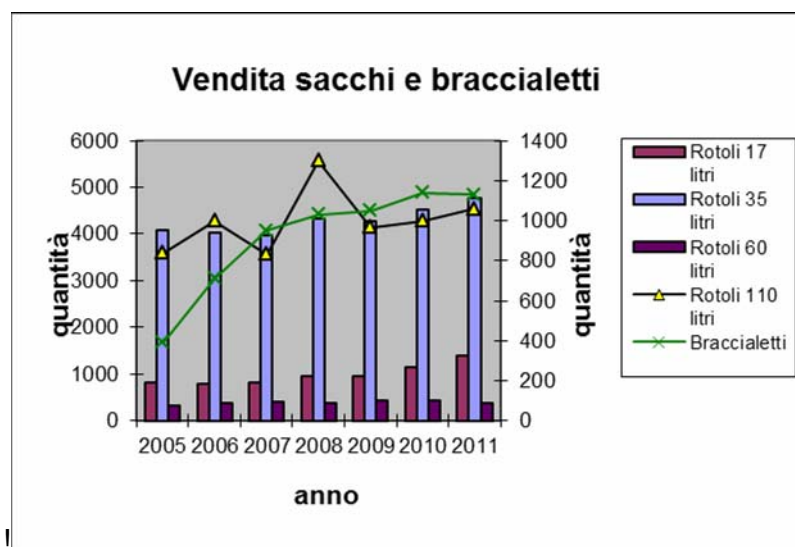

436 07 Rimborso da terzi Fr. 7'249.40

Sono registrati:

- Fr. 6'873.45 di bonus ricevuto dalla ditta VetroSwiss per la raccolta separata del vetro durante l'anno 2010;
- Fr. 375.95 versati dalla ditta Congefi per il riciclaggio delle lattine alu;

740 Cimitero

314 06 Manutenzione cimiteri Fr. 7'545.—

Oltre alle spese normali di manutenzione, nel 2011 si è provveduto alla sistemazione del muro, resasi necessaria dopo i lavori di spurgo del campo D del cimitero di Tenero, costata Fr. 3'015.90.

318 26	Costo posa monumenti	Fr.	9'951.15
434 07	Tassa posa monumenti	Fr.	20'601.15

Oltre ai costi per la posa dei monumenti, che vengono interamente recuperati, con l'aggiunta della tassa stabilita dall'apposito Regolamento, al conto 434 07 sono registrate le tasse per 22 rinnovi ventennali per la concessione di tombe di famiglia.

770 Protezione dell'ambiente

318.27	Lotta alle zanzare	Fr.	2'822.—
--------	--------------------	-----	---------

Il costo a consuntivo è inerente all'attività svolta nel 2010 dal Gruppo di lavoro incaricato per la lotta contro le zanzare sul Piano di Magadino.

Dal rapporto si può rilevare come il 2010 sia stato un anno che in generale (ad eccezione della zona di Cugnasco) non ha sollevato problemi particolari, richiedendo unicamente due interventi. I mesi di luglio ed agosto si sono infatti caratterizzati per il tempo caldo e secco.

La spesa effettuata per gli interventi (Fr. 61'351.60) corrisponde a quanto preventivato (Fr. 61'570.--)

Il nostro comune partecipa alla copertura dei costi nella misura del 4.60% (4.5% nel 2009).

352 11	Consorzio pulizia rive lago	Fr.	10'656.20
--------	-----------------------------	-----	-----------

L'importo a consuntivo è composto da Fr. 11'600.00 (nostra quota parte di preventivo per l'anno 2011, pari al 2.9%, su un onere complessivo di Fr. 400'000.--), e da Fr. 943.80 (saldo a nostro favore relativo all'anno 20120).

365 03	Contributi a società	Fr.	406.20
--------	----------------------	-----	--------

Contributi ricorrenti:	STAN, sezione Ticino	fr.	90.00
	ASPAN	fr.	286.20
	Ass. forestale ticinese	fr.	30.00

431 05	Controllo bruciatori	Fr.	0.—
--------	----------------------	-----	-----

Nessun controllo è stato effettuato nel corso del 2011.

ECONOMIA PUBBLICA

830 Turismo

362 06	Contributo Ente Turistico	Fr.	63'157.25
--------	---------------------------	-----	-----------

In dettaglio:

Contributo all'Ente ticinese per il turismo	Fr.	55'107.25
---	-----	-----------

(sulla base dei pernottamenti per l'anno 2010)

alberghi, camere private, appartamenti o case di vacanza 81'488 presenze x cts 15

(2009 = 83'280)

campeggi o alloggi per giovani e dormitori

571'787 presenze x cts 7,5

(2009 = 580'383)

Contributo per il servizio navetta Tenero-Locarno-Tenero

Fr. 8'000.00

Tassa annua all'ETTVV

Fr. 50.00

Anno	Numero pernottamenti	
	Alberghi, camere, ecc.	Campeggi o alloggi
2001	59'852	496'943
2002	59'678	446'930
2003	58'129	462'316
2004	54'423	450'274
2005	57'015	468'681
2006	59'402	473'528
2007	61'826	512'105
2008	86'203	508'599
2009	83'280	580'383
2010	81'488	571'787

Rispetto all'anno precedente si registrata una leggera flessione sia nei pernottamenti degli alberghi, camere, ecc. (- 1'792) sia in quelli del settore campeggi (- 8'596).

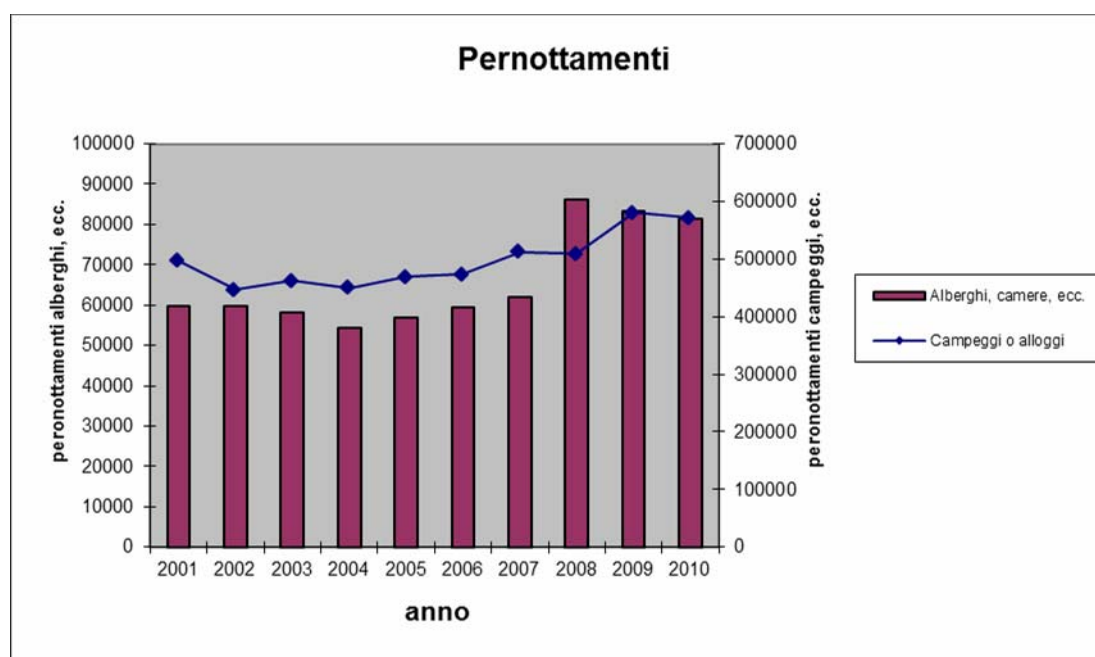

860 Distribuzione energia elettrica

410 00 Tassa convenzione SES Fr. 366'914.84

Si tratta del tributo che la SES riscuote dall'utenza sull'uso della rete, che viene riversato al Comune in base alla Legge Cantonale di applicazione della LAEI.

410 03 Tassa per prestazioni contrattuali SES Fr. 91'739.48

Anche questa è una tassa che la SES preleva dall'utenza sotto l'indicazione "prestazioni supplementari richieste dal Comune", che ci viene riversata per garantire le prestazioni in natura corrisposte dalla SES al Comune, stabilite in precedenza nelle convenzioni di privativa.

FINANZE E IMPOSTE

900 IMPOSTE

330 01 Carenza beni/perdita Fr. 129'709.35

Elenchiamo gli importi di carenza beni e perdita per anno di competenza:

<u>Anno</u>	<u>Importo</u>	<u>Nr. debitori escussi</u>
2003	Fr. 1'890.90	2
2004	Fr. 5'286.15	3
2005	Fr. 24'180.65	7
2006	Fr. 33'419.40	9
2007	Fr. 39'345.25	15
2008	Fr. 18'761.45	11
2009	Fr. 6'871.15	9
2010	Fr. 9.40	1

Sono inoltre conteggiati Fr. 8.95 provenienti da guadagni/perdite d'ufficio per imposte e Fr. 63.95 per storni anno 1996.

Nelle cifre sopra esposte sono compresi Fr. 47'045.—per carenza beni su imposte emesse d'ufficio per gli anni 2005-2007.

330 02 Condoni Fr. 5'946.40

L'uscita interessa 6 casi di condono per gli anni 2002-2010.

400 00 Imposta sul reddito e sostanza Fr. 3'720'000.—

Le statistiche relative alle persone fisiche confermano una riduzione del gettito d'imposta dell'anno 2008 rispetto a quello dell'anno precedente. Il 2009 registra invece una ripresa che si concretizza anche nel 2010. L'importo esposto a consuntivo si fonda sulla seguente valutazione (gettito base cantonale):

- Gettito d'imposta anno 2009 (emissioni + partite mancanti): fr. 4'146'000.—
- Gettito d'imposta anno 2010 (emissioni + partite mancanti): fr. 4'272'000.—

Per il 2011 abbiamo stimato una crescita del 2.5% rispetto all'anno 2010, tenuto conto degli indicatori congiunturali dell'Istituto di ricerca BAK di Basilea e dell' intervenuto aumento della popolazione. Al gettito base è poi stato applicato il moltiplicatore d'imposta dell'85%, deciso dal Consiglio comunale nella seduta del 17 ottobre 2011.

400 01 Sopravvenienze d'imposta Fr. 174'902.20

Le sopravvenienze si riferiscono agli anni 2003-2007. Per i dettagli vi rimandiamo alla tabella a pagina 80 del consuntivo. Precisiamo che le sopravvenienze rappresentano la differenza tra il gettito d'imposta effettivamente emesso per un determinato anno e quello contabilizzato in sede di consuntivo.

400 02 Imposte alla fonte Fr. 158'865.90

Per il 2011 l'entrata si compone come segue:

Acconti anno 2011	Fr. 112'000.00
Conguaglio anno 2010	Fr. 46'865.90

Il gettito di competenza riferito all'anno 2010 è di Fr. 186'697.30 (2009 – Fr. 200'059.30).

In apparenza si registra un leggero calo per il gettito delle imposte alla fonte rispetto all'anno 2009; tuttavia quest'ultimo comprendeva una tassazione 2008, ripresa nel 2009, di Fr. 34'607.90.

400 04 Ricupero imposte e imposte suppletorie Fr. 1'628.80

Si tratta di un solo caso di tassazione posticipata relativa agli anni 1991-2010, in conformità dell'articolo 308a cpv. 2 Legge tributaria.

401 00 Imposta su utile e capitale PG Fr. 610'000.—

Il gettito delle persone giuridiche valutato per l'anno 2011 è in linea con quello degli ultimi anni, a partire dal 2008.

403 00 Imposte speciali sul reddito della sostanza Fr. 57'694.30

Si tratta dell'incasso di imposte per liquidazioni in capitale dei Fondi di previdenza (causa pensionamento o per il finanziamento di abitazioni primarie) e sui proventi da concorsi, pronostici e simili.

920 Compensazione

361 11 Contributo al fondo di perequazione Fr. 22'843.—

La Legge sulla perequazione finanziaria prevede un Fondo di perequazione per l'aiuto agli investimenti dei Comuni e il contributo ricorrente per gli oneri legati alla localizzazione geografica. Il Consiglio di Stato stabilisce l'ammontare della partecipazione dei Comuni e del Cantone al fondo di perequazione (art. 16 cpv. 1 LPI). Per l'esercizio 2011 i Comuni con

un indice di forza finanziaria (IFF) superiore a 70 punti sono chiamati alla copertura del fabbisogno del fondo nella misura del 50%.

IFF 2011-2012 di Tenero-Contra: punti 88.43.

Nel 2011 il contributo è stato dello 0,3473373% delle risorse fiscali dell'anno 2008 pari a Fr. 5'919'026.--, diviso per il moltiplicatore d'imposta dell'anno precedente (90%).

444 00 Contributo di livellamento Fr. 685'826.—

Per il calcolo del contributo 2011, sono presi in considerazione i seguenti dati:

- ◆ La media 2004-2008 del gettito pro capite delle risorse fiscali del Comune di Tenero-Contra, pari a Fr. 2'043.01, che è inferiore a quella cantonale 2004-2008 che ammonta a Fr. 3'038.--;
- ◆ la media 2004-2008 della popolazione finanziaria, di 2'436 unità;
- ◆ il moltiplicatore comunale medio, pari al 79% (art. 7 LPI e 9 del Regolamento);
- ◆ il Comune di Tenero-Contra, con il contributo di livellamento può raggiungere il 70% della media cantonale pari a Fr. 2'362.89 (art. 4 e 20 LPI);
- ◆ il moltiplicatore d'imposta 2010 del Comune, del 90%, dà diritto ad una percentuale del contributo dell' 88% (art. 5 cpv a LPI).

930 Parte alle entrate della Confederazione

440 01 Ridistribuzione tassa sul CO2 Fr. 0.—

A partire dal 1° gennaio 2008 la Confederazione ha introdotto una tassa sul CO2 per i combustibili fossili (olio da riscaldamento, gas naturale, legno) e lo scorso anno il Parlamento ha deciso di rimborsare alle imprese (datori di lavoro) una parte della tassa prelevata, mentre un'altra parte va a favore della popolazione sotto forma di deduzione dei premi di cassa malati.

Per l'anno 2011 non abbiamo ricevuto nessuna ridistribuzione.

931 Parte comunale alle imposte cantonali

441 01 Imposta sugli utili immobiliari Fr. 179'166.95

L'imposta riguarda gli utili immobiliari incassati per transazioni dell'anno 2010 (22 casi) per un importo di Fr. 142'613.65 e per l'anno 2011 (22 casi) per un importo di Fr. 36'553.30.

La partecipazione massima dei Comuni a questa imposta è del 40% e viene ridotta proporzionalmente ai punti del moltiplicatore inferiori al 100%. Per il 2010 abbiamo quindi avuto una partecipazione del 36% mentre per il 2011 del 34% (a seguito della diminuzione del moltiplicatore all'85%)

441 02 Imposta immobiliare P.G. Fr. 43'366.—

E' registrato il riversamento a favore del Comune della quota parte del 40% dell'imposta immobiliare delle persone giuridiche unicamente per gli anni 2005 e 2008, poiché a partire

dall'anno 2009 il Cantone ha definitivamente abrogato il riversamento a favore dei Comuni della quota parte del 40% dell'imposta immobiliare delle persone giuridiche.

Figura anche l'imposta immobiliare di aziende idroelettriche per gli anni 2009 e 2010, in quanto il nostro Comune partecipa al riparto di queste imposte secondo la Legge speciale sul riparto delle aziende idroelettriche.

441 03 Imposta sui cani Fr. 3'625.—

Nell'ambito delle misure di risparmio cantonali, il Cantone aveva sospeso il riversamento ai Comuni di questa tassa dall'anno 2004 all'anno 2008 compresi.

Dal 2009 i riversamenti sono stati ripristinati e involontariamente non sono stati considerati in sede di preventivo.

441 04 Imposte di successione Fr. 15'704.80

La percentuale d'imposta riversata ai Comuni è del 10%.

L'importo a consuntivo riguarda il riversamento di due imposte incassate per gli anni 2009 e 2010.

932 Parte comunale a patenti e regalie

Nessuna osservazione.

940 Interessi

322 00 Interessi passivi prestiti consolidati Fr. 337'024.03

Nel corso del 2011 nessun prestito è giunto a scadenza.

Per i dettagli dei debiti a medio-lungo termine, vi rimandiamo alla tabella a pagina 82 del consuntivo.

421 02 Interessi crediti fluttuanti ACAP Fr. 39'736.60

Il debito dell'ACAP nei confronti del Comune è sceso ulteriormente, passando da fr. 1'475'450.10 al 31 dicembre 2010 a fr. 1'215'186.70 al 31 dicembre 2011.

Il tasso d'interesse applicato nel 2011 è del 2,809%.

942 Immobili patrimoniali

Nessuna osservazione.

990 Ammortamenti

331 00 / 331 05 Ammortamenti su beni amministrativi Fr. 671'518.—

Le aliquote di ammortamento per ogni categoria di beni corrispondono a quelle del preventivo.

Anche nel 2011 non figurano ammortamenti sulle opere di canalizzazione finora realizzate, perché fino al 31 dicembre 2010 sono già interamente ammortizzate, mentre nel 2011 non sono stati realizzati investimenti di questo genere.

Il tasso medio d'ammortamento è del 7.62% (anno 2010: 7.64%).

Per il dettaglio degli ammortamenti vi rimandiamo alle tabelle a pagina 70 e 71 del consuntivo.

Conto degli investimenti

Il conto degli investimenti 2011 del Comune presenta uscite per complessivi fr. 463'804.41, mentre le entrate sono pari a fr. 183'292.10. L'investimento netto è di fr. 280'512.31 e il grado di autofinanziamento del 329,66%. Grazie al buon autofinanziamento, per altro dovuto agli esigui investimenti eseguiti nel corso del 2011, equivalente alla somma degli ammortamenti amministrativi più il risultato d'esercizio (fr. 671'518.-- + fr. 253'211.08 = fr. 924'729.08), nel 2011 gli investimenti sono stati interamente finanziati con mezzi propri e il debito pubblico si è ulteriormente ridotto di fr. 644'216.77 (autofinanziamento meno investimenti netti), fissandosi, al 31 dicembre 2011 a fr. 5'352'853.49. La riduzione del debito pubblico pro-capite negli ultimi anni, che nel 2011 scende sotto la soglia dei duemila franchi, è bene evidenziata dal grafico seguente:

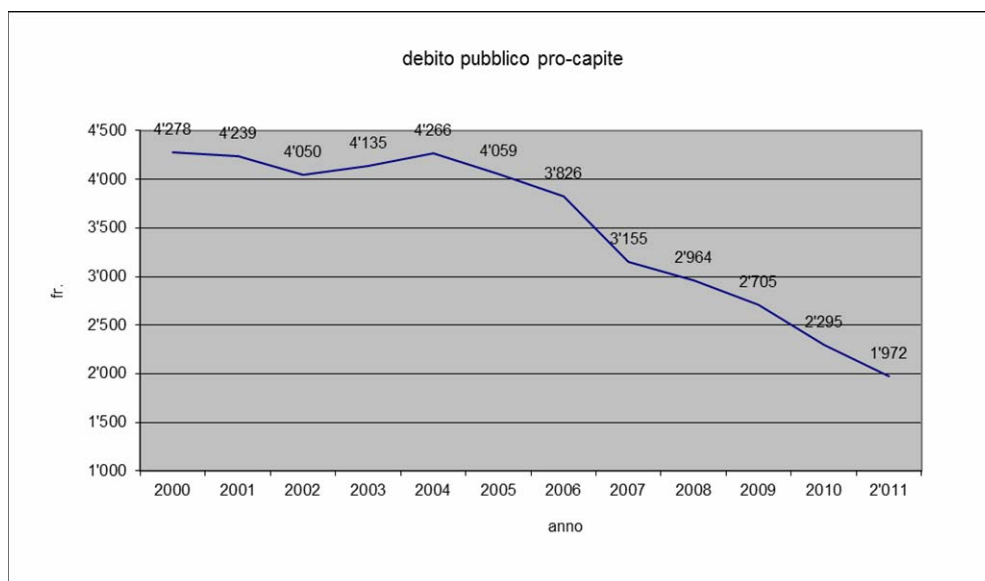

Da rilevare che il preventivo 2011 indicava, troppo ottimisticamente tenuto conto anche dei tempi della politica, investimenti lordi per complessivi fr. 2'128'645.--. Riportiamo le cause più significative che hanno determinato i minori investimenti:

- la realizzazione del nuovo Lido comunale è stata al momento congelata, visto che il progetto e il preventivo definitivo indicano il doppio del costo di quanto ci si era prefissati con il concorso di progetto. La questione sarà ripresa dal Municipio della nuova legislatura che valuterà i passi da intraprendere. Per l'allestimento del progetto e del preventivo definitivo, assegnato al vincitore del concorso arch. Michele Arnaboldi, non ci è ancora stata trasmessa la nota d'onorario;

- la costruzione del nuovo ecocentro, la cui conclusione dei lavori era prevista entro la fine del 2011 é nel frattempo terminata. La nuova struttura sarà aperta all'utenza entro l'inizio dell'estate 2012;
- gli interventi selvicolturali lungo il riale di Contra, programmati dalla Sezione forestale a cavallo tra il 2011 e il 2012 si concluderanno quest'anno come previsto;
- il prolungamento della ciclopista fino a Via Tre Case, di competenza cantonale, è in fase di progetto definitivo;
- il conto per la sistemazione di Via Brere e della pista ciclabile è ancora aperto nonostante i lavori siano terminati da tempo, in quanto siamo sempre in attesa che il Cantone ci trasmetta la richiesta di pagamento del contributo per la sottrazione di territorio agricolo relativa alla parte di sedime utilizzata per la costruzione della ciclopista;
- la realizzazione della passeggiata a lago sarà messa in programma non appena l'autorità cantonale ci trasmetterà la decisione d'approvazione della relativa variante di PR approvata dal Consiglio comunale nella seduta del 20 dicembre 2010;
- la sistemazione del punto panoramico al Falò è sempre in una fase di stallo, non essendo ancora riusciti ad ottenere dal privato, in trattativa bonale, il terreno necessario per realizzare i posteggi;
- i preventivi elaborati dallo studio d'ingegneria incaricato per le opere di canalizzazione in Via Tre Case presentano dei costi sensibilmente maggiori di quelli del credito ancora disponibile per quest'opera, votato oltre 12 anni fa. Il Municipio ha così deciso di limitare l'intervento a una prima tratta, per la quale è urgente la posa della tombinatura. Sarà inoltre sostituita la condotta dell'Azienda acqua potabile.
- Il Piano d'indirizzo della variante di Piano regolatore per il Comparto ex-Cartiera è stato elaborato ed è stato trasmesso in data 7 marzo 2012 al Cantone per l'esame preliminare. Per il momento ci limitiamo a segnalarvi che il comparto della variante si estende su una superficie di quasi 190'000 mq e risulta suddiviso in due settori ben distinti, separati dal collegamento autostradale A13:
 - Il settore ex-Cartiera vero e proprio, a nord;
 - Il settore Centro sportivo nazionale di Tenero, a sud (per questo comparto gli obiettivi si riducono ad una sistemazione razionale degli accessi e dei posteggi di servizio alla struttura sportiva, anche alla luce della prevista ristrutturazione dello svincolo autostradale).

Precisiamo che con questa variante il Municipio ritiene di aver gettato le basi per l'insediamento controllato della "Porta Est del Locarnese", che avrà sicuramente ripercussioni favorevoli a livello locale e regionale, definendo un quadro normativo che permette uno sviluppo qualitativo di questa importante riserva strategica per la regione del Locarnese. Dopo l'esame preliminare cantonale, la variante vi sarà sottoposta per approvazione.

Presentiamo gli investimenti lordi eseguiti nel 2011 suddivisi per categoria:

- Canalizzazioni	fr.	0.—
- Opere di moderazione	fr.	3'300.—
- Costruzioni edili	fr.	82'624.40
- Nuovo ecocentro	fr.	7'097.30
- Interventi selvicolturali	fr.	87'514.85
- Sistemazione pali d'ormeggio	fr.	71'243.86
- Attrezzature	fr.	14'431.75
- Nuovo volume del Comune	fr.	76'427.80
- Contributi al Cantone	fr.	46'400.—
- Progetto nuovo Lido	fr.	1'456.90
- Mobilità casa-scuola	fr.	10'860.50
- Varianti pianificatorie	fr.	<u>62'447.05</u>
Totale uscite per investimenti	Fr.	<u>463'804.41</u>

Alle entrate del conto investimenti figurano:

- Contributi di costruzione canalizzazioni	fr.	0.—*
- Contributi di miglioria	fr.	21'792.10**
- Sussidi federali	fr.	52'500.—***
- Sussidi cantonali	fr.	61'500.—****
- Contributi da terzi	fr.	<u>47'500.—*****</u>
Totale entrate per investimenti	fr.	<u>183'292.10</u>

*L'importo di fr. 30'328.20 incassato nel 2011 è stato accreditato al Fondo "Crediti per contributi di costruzione"

**Contributi emessi per la formazione del nuovo marciapiede in Via Saliciolo

***Sussidi ricevuti per gli interventi selvicolturali lungo il riale di Contra

**** Fr. 52'500.—di sussidi per gli interventi selvicolturali lungo il riale di Contra, e fr. 9'000.—per il nuovo volume di Tenero-Contra

***** Fr. 45'000.—di rimborso (acconto) per pianificazione Comparto ex-Cartiera, e fr. 2'500.—di contributi per nuovo volume di Tenero-Contra

Indichiamo come di consueto le opere terminate nel 2011 e quelle eseguite tramite delega, accompagnate, se del caso, da un breve commento.

Opere del genio civile

501 32 Sostituzione collettore in Via Contra a Contra

Credito votato fr. 1'020'000.--; consuntivo fr. 702'885.10

L'opera è già terminata nel corso del 2010 e involontariamente non è stata chiusa con quell'esercizio.

Le offerte pervenute per quest'opera sono risultate sensibilmente inferiori a quelle preventivate in sede di progetto definitivo.

Costruzioni edili

503 18 Progetto nuovo Lido comunale

Credito votato fr. 150'000.—

Il progetto e il preventivo definitivo sono già stati allestiti. L'incarto si trova tuttora presso l'autorità cantonale per il preavviso sulla domanda di costruzione.

503 25 Idrofobizzazione facciate stabile pompieri

Delega; consuntivo fr. 33'318.—

Conclusi i lavori d'isolazione del tetto, nel corso del 2011 abbiamo eseguito quelli di pulitura e di protezione dall'acqua delle facciate dello stabile pompieri, tramite idrofobizzazione.

506 15 Impianto di video sorveglianza palazzo comunale

Delega; consuntivo fr. 11'880.—

Dopo ripetuti furti con scasso avvenuti negli ultimi anni a palazzo comunale, il Municipio ha deciso, come misura di prevenzione e di dissuasione, la posa di un adeguato impianto di video sorveglianza.

Altri investimenti

509 04 Sistemazione pali d'ormeggio del pontile

Credito votato fr. 74'500.--; consuntivo fr. 74'243.86

Ottenuta la garanzia da parte dell'Ente turistico Tenero e Valle Verzasca (ETTVV) di una partecipazione finanziaria, equivalente ad un contributo massimo di fr. 25'000.--, e avendo con questo ricevuto l'avallo della Commissione della gestione, il Municipio ha dato avvio ai lavori per la sistemazione dei pali d'ormeggio del pontile, in modo da garantire la continuazione di questa importante offerta turistica per la nostra regione. In contropartita, l'ETTVV ha chiesto e ottenuto dal Municipio l'impegno di approfondire e chiarire la responsabilità dell'assunzione dei costi per la manutenzione del pontile e di vigilare affinché la nuova convenzione per la navigazione sul lago Maggiore, che entrerà in vigore dal 2017, venga meglio definita per quanto riguarda competenze e oneri. Il Municipio ha intanto avviato un contenzioso con la Direzione d'esercizio della Navigazione, per ottenere il rimborso delle spese sopportate per l'esecuzione di quest'ultima opera. La questione è tuttora pendente e stiamo cercando di chiarire, tramite un legale, se gli oneri per la manutenzione del pontile di Tenero debbano effettivamente essere posti a carico della Navigazione. Per questa ragione, è stata al momento sospesa anche la richiesta di versamento del contributo promessoci dall'ETTVV.

509 05 Nuovo volume di Tenero-Contra

Credito votato fr. 66'000.--; consuntivo fr. 77'292.80

Il maggior costo rispetto a quanto preventivato è dovuto al maggior numero di pagine e al formato più grande del libro rispetto all'offerta originaria della tipografia.

Va segnalato tuttavia che per quest'opera il Comune ha incassato complessivamente fr. 21'500.—tra sussidi e contributi vari, ai quali si aggiungono (situazione al 16 aprile 2012) fr. 11'046.—derivanti dalla vendita del libro.

Per i dettagli degli investimenti si vedano le pagine da 65 a 68 del consuntivo.

Ricordiamo che con il nuovo cpv. 3 dell'articolo 155 LOC è stata introdotta la regola secondo la quale il Legislativo è tenuto a dare scarico al Municipio, in sede di consuntivo, della liquidazione di ogni investimento effettuato. Il nuovo articolo ha lo scopo di migliorare l'informazione al Consiglio comunale sullo sviluppo ed in particolare sulla conclusione delle opere votate e permette di chiudere formalmente un credito d'investimento. Riguarda tutti i crediti votati ai sensi dell'art. 13 cpv. 1 lett. e) e g) LOC.

Per questa ragione, il dispositivo finale di approvazione dei conti consuntivi contiene un punto apposito per ogni investimento liquidato, da approvare (se non vi è un sorpasso di credito) a maggioranza semplice.

Nel caso di sorpassi di credito, purché inferiori al 10% del credito originario o minori di fr. 20'000.--, l'approvazione avviene a maggioranza qualificata.

Bilancio patrimoniale

Negli attivi si può rilevare che la liquidità del Comune è ancora migliorata sensibilmente, passando da fr. 2'312'121.01 al 31 dicembre 2010 a fr. 4'045'458.39 al 31 dicembre 2011. Scendono di circa un milione di franchi i crediti e si riducono anche i beni amministrativi da ammortizzare (- fr. 429'363.04).

Con l'avanzo d'esercizio di fr. 253'211.08, il capitale passa da fr. 2'804'913.39 al 31 dicembre 2010 a fr. 3'058'124.47 al fine anno 2011.

Presentiamo il confronto degli attivi e dei passivi al 31 dicembre 2011 e al 31 dicembre 2010:

<i>ATTIVO</i>	<i>31 12.10</i>	<i>31 12.11</i>
Liquidità	2'312'121.01	4'045'458.39
Crediti	5'740'217.83	4'775'974.88
Invest. Beni patrimoniali	82'275.00	72'797.00
Transitori attivi	130'566.55	160'135.00
Invest. Beni amministrativi	7'959'896.95	7'530'533.91
Prestiti e partecipazioni	16'264.70	8'132.40
Contributi per investimenti	799'412.55	765'871.55
Altre uscite attivate	26'409.45	106'440.10

<i>PASSIVO</i>	<i>31 12.10</i>	<i>31 12.11</i>
Impegni correnti	563'186.41	616'288.37
Debiti medio/lungo termine	12'198'000.00	12'187'600.00
Debiti per gestioni speciali	46'575.30	46'749.95
Transitori passivi	35'967.80	48'071.10
Impegni verso fin. Speciali	1'418'521.14	1'508'509.34
Capitale proprio	2'804'913.39	3'058'124.47

Per i dettagli di bilancio rimandiamo alle pagine da 73 a 79 del consuntivo.

AZIENDA COMUNALE ACQUA POTABILE

Il consuntivo 2011 dell'Azienda acqua potabile chiude con un avanzo d'esercizio di fr. 108'885.71, con fr. 768'735.45 alle entrate e fr. 659'849.74 alle uscite.

Rispetto al preventivo le entrate aumentano di fr. 92'035.45 (+ 13.60%), grazie in particolare alle maggiori tasse di allacciamento (+ fr. 91'871.65).

In generale l'Azienda presenta un'ottima situazione finanziaria, con una riserva accumulata al 31 dicembre 2011 di fr. 820'544.20, che permetterà di affrontare senza eccessivo indebitamento gli importanti investimenti previsti a medio termine. Ci riferiamo specialmente al collegamento con la rete di Minusio in zona fanghi, di cui abbiamo già riferito, che permetterà di addurre l'acqua di falda, tramite la condotta di Minusio, fino al nostro serbatoio del Falò, dal quale si potrà alimentare l'intera collina, con una spesa prevista di mezzo milione di franchi.

Ricordiamo inoltre che é in fase di allestimento il Piano generale dell'acquedotto, che consentirà di:

- verificare il dimensionamento di tutta la rete di Tenero-Contra, per garantire in qualsiasi momento una corretta erogazione dell'acqua all'utenza e un'efficace lotta antincendio;
- ridurre le perdite d'acqua nella rete, risanando le vecchie condotte non più a tenuta stagna;
- elaborare preventivi di massima delle diverse opere da realizzare con una ricapitolazione dei costi in funzione delle priorità degli interventi previsti;
- pianificare razionalmente gli interventi futuri sulla rete, in funzione delle problematiche, delle priorità e delle disponibilità finanziarie.

Complessivamente, le uscite del conto di gestione corrente sono in linea con il preventivo, appena inferiori di fr. 2'750.26 (- 0.41%).

Per gli scostamenti più significativi vi rimandiamo ai commenti alle singole voci di spesa e di ricavo.

Conto gestione corrente

311 00 Acquisto contatori Fr. 49'836.60

In sede di preventivo si era optato per l'acquisto di una prima serie per la sostituzione dei contatori di Contra e collina. Con la delibera dei lavori di posa, affidati a due ditte del Comune, è stata invece concordata e programmata la sostituzione di tutti i contatori installati nel Comune.

312 01 Energia elettrica Fr. 25'969.90

La stagione estiva, particolarmente piovosa, ha fatto registrare minori consumi d'acqua e ha reso inattive le pompe dei pozzi delle Brere per lunghi periodi.

318 05 Consulenze tecniche/giuridiche Fr. 13'907.15

L'uscita comprende:

- fr. 977.65 per vari rilievi e aggiornamenti riguardanti l'acquedotto;
- fr.11'910.90 per lo studio di fattibilità e il preventivo di massima sul potenziamento dell'acquedotto tramite collegamento con Minusio in zona Fanghi, di cui abbiamo già riferito;
- fr. 1'018.50 per l'annuale revisione dei conti.

318 10 Prestazioni UTC Fr. 57'309.50

Presentiamo la ripartizione delle prestazioni effettuate dall'UTC:

Personale	Ore	Costo orario fr.	Totale fr.
Tecnico comunale	48.00	54.45	2'613.60
Operai	817.50	40.97	33'495.90
Totale parziale			36'109.50
+ quota parte ACAP aiuto tecnico comunale			21'200.00
Totale			57'309.50

321 00 Interessi debito con il Comune Fr. 39'736.60

Continua la riduzione dell'ammontare degli interessi sul debito comunale, di pari passo con quella dell'importo del debito.

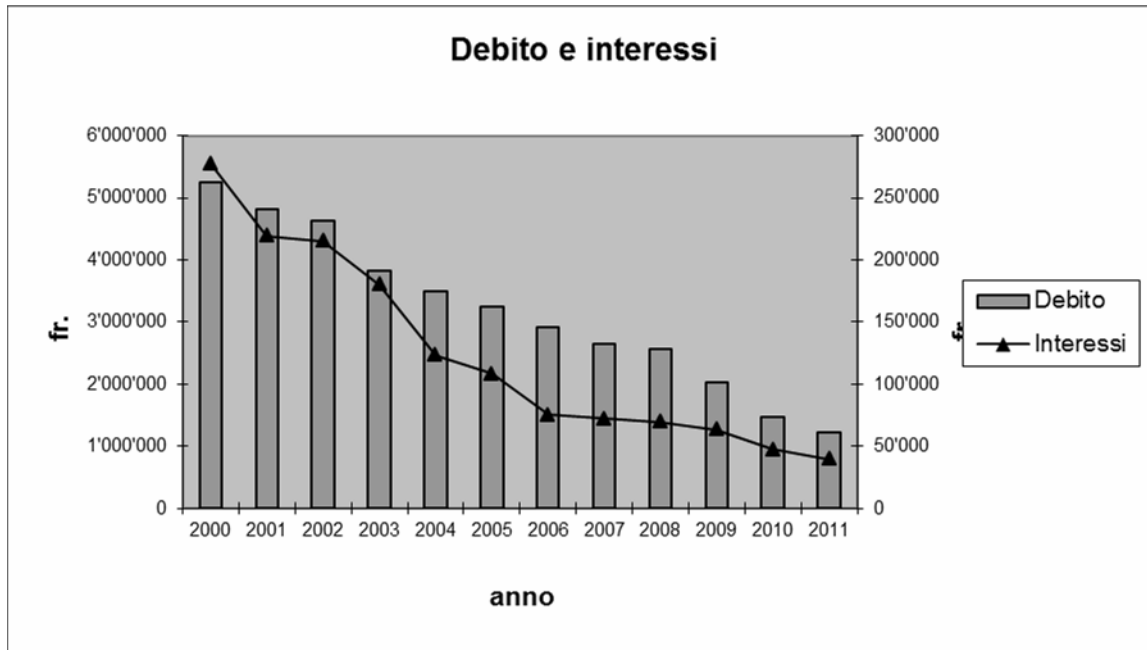

331 00 Ammortamenti

Fr. 300'696.80

La tabella seguente indica il dettaglio degli ammortamenti sulle singole opere, calcolati conformemente all'articolo 158 cpv. 3 LOC.

Le aliquote di ammortamento corrispondono a quelle fissate in sede di preventivo.

Ammortamenti ACAP

<u>352 00</u>	<u>Pozzi</u>
<u>intercomunali</u>	<u>Fr. 17'713.—</u>

La manutenzione dei pozzi intercomunali alle Brere è curata dall'Azienda acqua potabile di Minusio, che ci trasmette in seguito il conteggio della quota parte a nostro carico secondo quanto previsto dalla vigente convenzione.

<u>434 07</u>	<u>Tassa di allacciamento</u>	<u>Fr. 111'871.65</u>
---------------	-------------------------------	-----------------------

L'entrata comprende in particolare una tassa di fr. 72'243.—per l'allacciamento di uno stabile plurifamiliare e una di fr. 12'675.—per l'ampliamento di un altro ad uso misto.

Le altre tasse emesse riguardano costruzioni di case unifamiliari.

<u>434 08</u>	<u>Tassa per cantieri edili</u>	<u>Fr. 13'177.35</u>
---------------	---------------------------------	----------------------

Nel corso del 2011 sono state incassate 5 tasse per cantieri edili, di cui una di fr. 11'782.40.

Conto degli investimenti

Gli unici investimenti nel 2011 sono stati eseguiti in delega e ammontano complessivamente a fr. 102'792.--. Il preventivo indicava investimenti 2011 per un totale di fr. 358'000.--. Lo scostamento è dovuto ai seguenti fattori:

- i lavori per la nuova condotta in Via Tre Case saranno eseguiti quest'anno, per i motivi già indicati nel conto investimenti del Comune riguardo alla canalizzazione di questa tratta;
- la realizzazione della nuova condotta in zona al Falò resta subordinata all'inizio dei lavori del progetto di Piano di quartiere presentato da un privato, che dispone della licenza edilizia ma non è ancora cresciuta in giudicato;
- gli studi per il risanamento delle sorgenti al Croso delle Ortiche e delle sorgenti alla Valle sono stati, almeno al momento, accantonati in attesa delle indicazioni che ci fornirà il Piano generale dell'acquedotto.

Presentiamo le opere terminate, eseguite nel 2011:

501 27 Sostituzione condotta Via Brughiera

Delega; consuntivo fr. 49'210.85

Durante la verifica per l'allacciamento della particella 152 RFD, si è constatato che la condotta esistente era sottodimensionata. Abbiamo quindi proceduto alla sua sostituzione su una tratta di circa 90 metri.

L'uscita si compone come segue:

- fr. 16'991.50 opere da impresario costruttore
- fr. 19'000.00 opere da idraulico
- fr. 13'219.35 opere di pavimentazione

501 28 Lavori di miglioria al bacino Fraccia

Delega; consuntivo fr. 22'081.15

Per rendere il serbatoio conforme alle normative tecniche in vigore, l'autorità cantonale ci ha imposto di installare una separazione ermetica tra la vasca e la parte secca, e l'installazione di una clappa/valvola antiritorno, per il troppo pieno.

La chiusura ermetica della vasca rispetto alla parte secca permette ora l'esecuzione di tutti i lavori di manutenzione della parte secca, come le opere di verniciatura, senza il rischio di contaminare l'acqua potabile.

506 07 Impianto disinfezione UV al Carcale

Delega; consuntivo fr. 31'500.—

Per assicurare in ogni momento la potabilità dell'acqua potabile proveniente dalle sorgenti del Carcale, è stato installato un impianto di disinfezione UV, analogamente a quello che si trova al bacino del Falò.

Bilancio

Negli ultimi anni i beni amministrativi, ossia quelli oggetto di ammortamento, sono diminuiti in modo importante, da una parte per maggiori ammortamenti effettuati e dall'altra per l'esiguità delle opere realizzate, come evidenzia il grafico seguente:

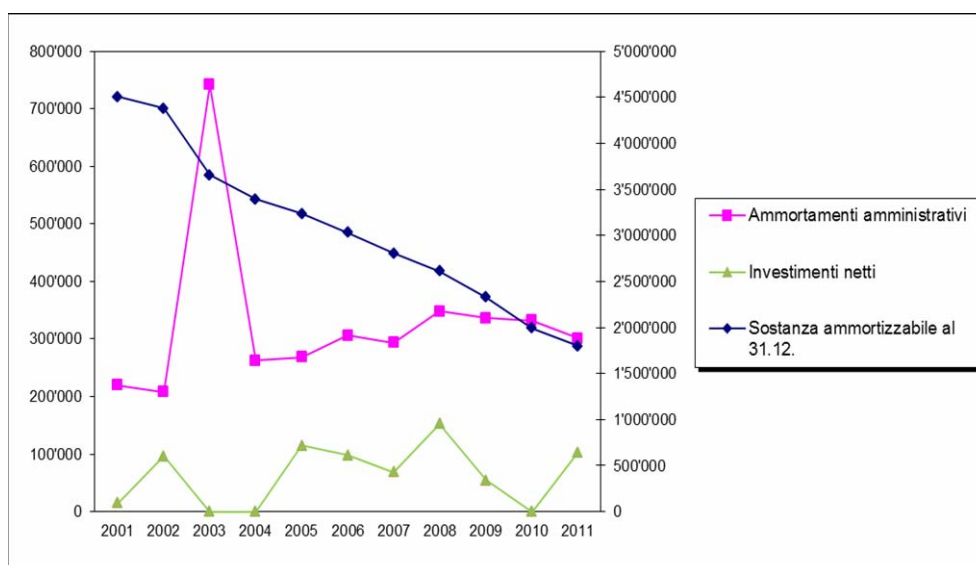

Anche il debito nei confronti del Comune diminuisce ulteriormente e si fissa al 31 dicembre 2011 a fr. 1'215'186.70 (31.12 2010 fr. 1'475'450.10).

*

*

*

Proposta di risoluzione

Con queste premesse vi preghiamo di risolvere:

1. Sono approvati i conti consuntivi del Comune, conto di gestione corrente, conto degli investimenti e bilancio d'esercizio per il 2011.
2. E' approvata la liquidazione finale relativa alla sostituzione del collettore in Via Contra a Contra, di fr. 702'885.10, conto 710.51.32.
3. E' approvata la liquidazione finale relativa all'idrofobizzazione delle facciate dello stabile pompieri, di fr. 33'318.--, conto 090.503.25.
4. E' approvata la liquidazione finale relativa all'impianto di videosorveglianza a palazzo comunale, di fr. 11'880.--, conto 090.506.15.
5. E' approvata la liquidazione finale relativa alla sistemazione dei pali d'ormeggio del pontile, di fr. 74'243.86, conto 620.509.04.
6. E' approvata la liquidazione finale relativa al nuovo volume di Tenero-Contra, di fr. 77'292.80, conto 309.509.05. E' ratificato il sorpasso di fr. 11'292.80.
7. Sono approvati i conti consuntivi dell'Azienda acqua potabile, conto di gestione corrente, conto degli investimenti e bilancio d'esercizio per il 2011.
8. E' approvata la liquidazione finale relativa alla sostituzione della condotta in Via Brughiera, di fr. 49'210.85, conto 501.27.
9. E' approvata la liquidazione finale relativa ai lavori di miglioria al bacino Fraccia, di fr. 22'081.15, conto 501.28.
10. E' approvata la liquidazione relativa all'impianto di disinfezione UV al Carcale, di fr. 31'500.--, conto 506.07.
11. E' dato scarico al Municipio di tutta la gestione 2011

Con ossequio.

PER IL MUNICIPIO DI TENERO-CONTRA

Il Sindaco:

f.to Paolo Galliciotti

Il Segretario:

f.to Vittorio Scettrini

Allegato: consuntivo