



N. 7 / 15

MESSAGGIO MUNICIPALE ACCOMPAGNANTE I CONTI CONSUNTIVI 2014 DEL
COMUNE E DELL'AZIENDA ACQUA POTABILE

Tenero, 27 aprile 2015

Preavviso: gestione e revisione ACAP

Lodevole Consiglio comunale,
Signore e Signori Consiglieri,

Vi presentiamo per esame e deliberazione i conti del Comune e dell'Azienda acqua potabile per l'esercizio 2014.

COMUNE

Introduzione

Il consuntivo 2014 del Comune, con fr. 9'149'947.25 alle uscite e fr. 8'967'777.86 alle entrate, registra un disavanzo d'esercizio di fr. 182'169.39. L'anno 2014 interrompe la striscia positiva di ben 11 risultati utili consecutivi, che ha consentito di incrementare il capitale proprio per oltre tre milioni di franchi, e nonostante dal 2011 il moltiplicatore politico sia passato da 90 a 85 punti.

Il risultato è per altro migliore di circa fr. 213'700.—dei dati di preventivo, che indicava un disavanzo d'esercizio di fr. 395'860.--.

Elenchiamo gli elementi più significativi di questa differenza:

- Sopravvenienze d'imposta: maggiore entrata di fr. 105'100.—;
- Contributi dal Cantone per spese correnti: maggiore entrata di fr. 71'000.—(senza contributi FER);
- Spese per il personale: maggior costo di fr. 154'500.--;
- Spese per beni e servizi: minor costo di fr. 143'100.—
- Imposta sugli utili immobiliari: maggiore entrata di fr. 166'700.--.

Senza considerare il contributo del Fondo energie rinnovabili (FER), che è stato riversato nell'apposito fondo di bilancio e prelevato per il finanziamento degli investimenti (vedi commento alle entrate del conto investimenti), rispetto al preventivo le uscite diminuiscono

di fr. 88'658.75 (- 0.97%), mentre le entrate, senza considerare il gettito di competenza e il citato contributo FER, aumentano di fr. 142'129.86 (+ 3.85%).

Come nel 2013, le imposte rappresentano circa il 62% delle entrate del Comune.

L'evoluzione dei principali gruppi di spesa e di ricavo dal 2013 al 2014 è la seguente (in mille franchi):

Genere di spesa	Consuntivo 2013	Consuntivo 2014	Variazione	Variazione %
Personale	3'321.5	3'072.4	- 249.1	- 7.5%
Beni e servizi	1'611.5	1'580.5	- 31.0	- 1.9%
Interessi passivi	346.5	266.2	- 80.3	- 23.2%
Ammortamenti	818.9	859.0	+ 40.1	+ 4.9%
Rimborsi a enti	508.0	707.1	+ 199.1	+ 39.2%
Contributi	2'390.3	2'390.7	+ 0.4	+ 0.02%

La riduzione delle spese per il personale rispetto all'anno 2013 deriva in sostanza solo da una diversa registrazione contabile, da quando i nostri agenti di polizia, con la nuova polizia intercomunale del Piano, sono passati nell'organico del Comune di Gordola. Per la stessa ragione si registra un aumento del Rimborsi ad altri enti (e alle entrate una riduzione dei Rimborsi da enti). Rispetto al preventivo le spese del personale sono invece aumentate a causa, in particolare, della sezione supplementare della scuola elementare e per la nomina a tempo pieno del direttore delle scuole, funzione in precedenza svolta a metà tempo.

La riduzione degli interessi passivi è favorita dalla situazione oltre modo favorevole sul mercato dei capitali.

Aumentano di circa 20 mila franchi gli ammortamenti amministrativi, la cui aliquota media nel 2014 è del 9.49% (9.23% nel 2013). Aumentano di circa 20 mila franchi anche gli ammortamenti su beni patrimoniali, per effetto di maggiori perdite su imposte e tasse.

Genere di ricavo	Consuntivo 2013	Consuntivo 2014	Variazione	Variazione %
Imposte*	5'908.3	5'613.7	- 294.6	- 4.98%
Regalie	427.4	87.5	- 339.9	- 79.53%
Redditi sostanza	173.8	159.7	- 14.1	- 8.11%
Prestazioni	1'155.5	1047.1	- 108.4	- 9.38%
Contributi senza fine	825.6	951.5	+ 125.9	+ 15.25%
Rimborsi da enti	415.9	320.5	- 95.4	- 22.94%
Contributi per spese	489.2	508.6**	+ 19.4	+ 3.96%

*Moltiplicatore 85%

** senza il contributo FER

La riduzione delle imposte è essenzialmente dovuta alle minori sopravvenienze: nel 2013 sono state di fr. 633'027.10 mentre nel 2014 ammontano a fr. 355'110.80.

Per quanto riguarda le regalie, il 2013 è stato l'ultimo anno in cui abbiamo percepito dalla SES il contributo in base alla vecchia norma dell'articolo 14 della Legge cantonale di applicazione della Legge federale sull'approvvigionamento elettrico (LA-LAEI), modificata dal Gran Consiglio dopo la sentenza del Tribunale federale sul ricorso Ghiringhelli. Il tema è stato ampiamente illustrato nel messaggio sul preventivo 2014 e su quello del 2015.

Nei ricavi per prestazioni, nel 2013 erano stati incassati fr. 93'450.-- di contributi per l'esonero della formazione rifugi PCi, mentre nel 2014 sono stati rimborsati fr. 15'000.— relativi a un contributo incassato per una domanda di costruzione la cui edificazione non è poi avvenuta.

Tra i contributi senza fine specifico figura il contributo cantonale di livellamento della potenzialità fiscale. Rispetto al 2013 ci è stato accreditato un maggior importo di circa 54'000.-- franchi, grazie alla riduzione del moltiplicatore medio cantonale sceso da 78 a 76 punti.

Per le spiegazioni di dettaglio sui vari scostamenti, vi rimandiamo ai singoli capitoli di spesa e di ricavo.

Il moltiplicatore aritmetico dell'anno 2014 è di 88.4 punti, mentre i dati di preventivo indicavano un moltiplicatore del 92.4%. Nel 2013 era di 80.1 punti.

La riduzione del moltiplicatore politico da 90 a 85 punti era stata decisa a partire dall'anno 2011. Ricordiamo che vista l'evoluzione delle finanze comunali e tenuto conto degli importanti investimenti previsti, con il preventivo 2015 il moltiplicatore di quest'anno è stato portato di nuovo al 90%.

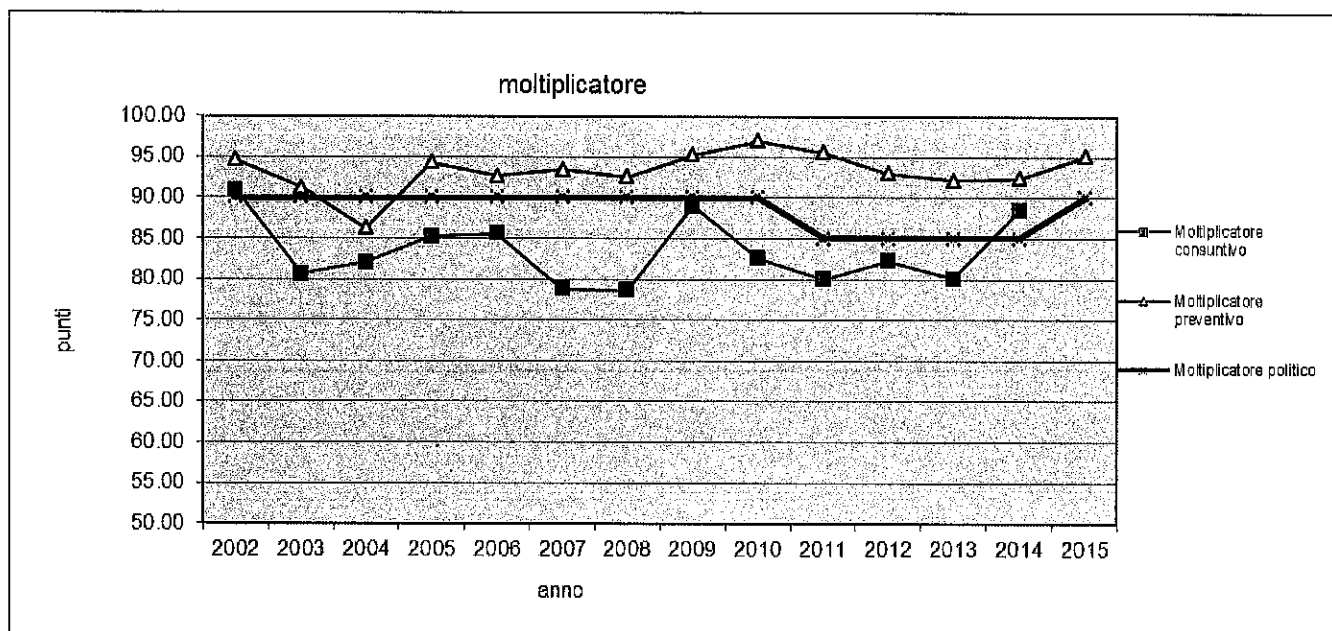

Come già fatto rilevare nel messaggio sul consuntivo 2013 del Comune, gli indicatori finanziari (vedi tabella a pagina 87 del consuntivo) confermano la difficoltà del Comune a raggiungere un'adeguata capacità di autofinanziamento quando la quota degli investimenti è in linea con i tassi raccomandati. Ne deriva così un grado di autofinanziamento insufficiente e di conseguenza un aumento del debito pubblico, il cui pro capite sale a fr. 2'025.—(fr. 1'670.—nel 2013), importo comunque ampiamente al di sotto della media cantonale (fr. 3'634.--).

Rimane buona la quota degli oneri finanziari, quella degli interessi, che scende ulteriormente, e quella del capitale proprio, nonostante il disavanzo d'esercizio.

L'aliquota media di ammortamento dei beni amministrativi si fissa nel 2014 al 9.49%, quindi appena al di sotto del 10% previsto dalla LOC, percentuale che potrà essere raggiunta entro l'anno 2018.

Le finanze comunali, tutto sommato, sembrano aver assorbito abbastanza bene gli effetti negativi dovuti alla consistente riduzione del contributo di privativa della SES e gli ulteriori aggravii da parte del Cantone.

Evoluzione economica

L'economia ticinese, come quella nazionale, ha chiuso l'anno 2014 in progressione. Secondo le stime di marzo 2015 dell'istituto BAK di Basilea, la crescita reale del PIL è stata del 2.1% nel 2014 (in rialzo rispetto al + 1.2% annunciato a ottobre 2014). Tale crescita si assesta su valori elevati e conferma il ritmo di crescita del + 2.2% stimato per il 2013 (rispetto al + 1.9% segnalato in precedenza). Purtroppo nel 2014 il settore turistico, già confrontato con una situazione delicata, ha dovuto fare i conti con la situazione meteo sfavorevole.

L'occupazione nel mercato del lavoro ha continuato ad aumentare, seppur ad un ritmo contenuto. Anche la disoccupazione ha dato segnali di miglioramento: la percentuale di

disoccupati iscritti agli URC è passata dal 4.5% del 2013 al 4.2% del 2014. Va comunque ricordato che per alcuni disoccupati, al termine del diritto all'indennità di disoccupazione e non trovando un impiego, sono costretti a far ricorso all'assistenza sociale, fatto che andrebbe considerato nel calcolo dei senza lavoro. Per il nostro Comune, nel 2014 i costi per l'assistenza sociale si sono mantenuti sui livelli dell'anno precedente.

L'andamento economico favorevole potrebbe però essere compromesso dalla decisione della Banca nazionale svizzera di abbandonare la difesa del tasso di cambio minimo franco/euro, con il conseguente aumento della valuta nazionale. Questo ha indotto gli esperti a prevedere un rallentamento economico per il 2015. Solo un miglioramento dell'economia nei Paesi dell'eurozona potrebbe attenuare gli effetti negativi del franco forte. Il futuro andamento economico è influenzato anche dalle incerte condizioni quadro politiche della Svizzera rispetto all'UE, come il regime di immigrazione, gli accordi bilaterali e la politica fiscale.

Rapporto Stato/Comuni

Anche nel 2014 l'Associazione dei Comuni ticinesi ha preso posizione su temi politici di maggiore importanza, come la petizione trasmessa al Parlamento volta a chiedere che nel corpo giuridico del Cantone sia inserita una normativa volta a disciplinare la procedura di consultazione dei Comuni. La mancanza di uno strumento che definisce quando, come e in che termini di tempo la consultazione debba essere effettuata presso i Comuni, è infatti troppo spesso causa di situazioni che sicuramente non concorrono al mantenimento dei buoni rapporti tra i due livelli istituzionali.

Il flusso di informazione tra Cantone e Comuni dovrebbe essere assicurato anche dalla Piattaforma di dialogo Cantone-Comuni. Sebbene la stessa sia ancora troppo spesso chiamata in causa solo a posteriori, e pertanto tardivamente, è importante segnalare che in occasione del primo incontro del 2015, i membri della stessa sono stati informati sullo stato dei preparativi per il progetto di riforma dei rapporti fra il Cantone e i Comuni. Esso dovrebbe prendere avvio entro la metà del 2015, non appena il Gran Consiglio avrà dato il suo via libera allo stanziamento del credito-quadro cantonale da 3,2 milioni di franchi proposto nel messaggio del Consiglio di Stato. È stata in particolare condivisa la "Lettera d'intenti" che definisce le forme e gli obiettivi della collaborazione fra Cantone e Comuni nell'allestimento del progetto. Nel frattempo il Gruppo di lavoro allargato continua la sua attività atta ad impostare concretamente l'avvio della Riforma Ticino 2020 procedendo, con l'aiuto di un consulente esterno, ad una valutazione oggettiva dei rapporti finanziari tra Cantone e Comuni. Questo studio dovrà fornire gli elementi necessari per orientare la revisione dei compiti e dei flussi e dare avvio all'analisi dell'attuale sistema di perequazione verticale e orizzontale, garantendo nel contempo oggettività ai dati e all'analisi.

Alla fine dello scorso anno sul tavolo della Piattaforma è pure giunto il rapporto del Gruppo di lavoro per la revisione della Legge sulla perequazione finanziaria intercomunale, istituito dal Consiglio di Stato l'11 marzo 2014. Il documento esprime la volontà di rinunciare a una

riforma completa della LPI, in attesa della Riforma dei rapporti Cantone-Comuni (sono comunque state proposte due modifiche puntuali, per correggere l'onere a carico degli enti paganti).

Fondo energie rinnovabili (FER)

Per le spiegazioni di dettaglio su questo tema rimandiamo al messaggio municipale sui conti preventivi 2015. Nel consuntivo 2014, nel centro di costo 860 "Distribuzione energia elettrica" figurano le nuove entrate costituite dalla tassa per l'uso speciale delle strade cantonali e comunali e il contributo del fondo energie rinnovabili, che hanno sostituito le "privative" sulla fornitura di energia elettrica ma che non le hanno compensate dal profilo quantitativo.

Per compensare questi minori introiti, a partire dall'anno 2015 il Comune preleva dai consumatori finali una tassa annua di 1 cts/KWh, come previsto dal Regolamento comunale sulle prestazioni con i gestori delle reti di approvvigionamento elettrico, approvato dal Consiglio comunale nella seduta del 13 ottobre 2014.

L'organico del Comune

<u>Funzione</u>	<u>Grado di occupazione</u>
Segretario comunale	tempo pieno
Contabile	tempo pieno
Assistente sociale	al 50%
Funzionario amministrativo	tempo pieno
Funzionaria amministrativa	metà tempo
Apprendista impiegato di commercio	
Tecnico comunale	tempo pieno
Aiuto tecnico comunale	al 25% per l'UTC e al 25% per l'ACAP
Quattro operai UTC	tempo pieno
Direttore istituto scolastico	a tempo pieno
Custode delle scuole	tempo pieno
Cuoca	tempo pieno (secondo il calendario scolastico)
Aiuto cuoca	tempo pieno (secondo il calendario scolastico)
Ausiliaria scuola materna	tempo parziale
Ausiliaria scuola elementare	tempo parziale
Ausiliaria palazzo comunale	tempo parziale

L'istituto scolastico

	Anno 2013/14	Anno 2014/15
Totale allievi istituto scolastico	217	222
Totale allievi scuola dell'infanzia	77	78
Numero di sezioni scuola dell'infanzia	4	4
Allievi 1a. sezione	20	22
Allievi 2a. sezione	21	20
Allievi 3a. sezione	18	18
Allievi 4a. sezione	18	18
Docenti titolari a tempo pieno scuola dell'infanzia	3	3
- Nominati	1	1
- in congedo a tempo pieno	1	1
- con nomina a metà tempo e incarico a metà tempo	1	1
- Incaricati	1	1
Docenti titolari a metà tempo scuola dell'infanzia	1	1
- nominati	1	1
- incaricati	1	1

	Anno 2013/14	Anno 2014/15
Totale allievi scuola elementare	140	144
Numero di sezioni di scuola elementare	7	8
Allievi 1a. A	22	17
Allievi 1a. B	--	15
Allievi 2a. A	18	18
Allievi 2a. B	17	--
Allievi 3a. A	21	18
Allievi 3a. B	--	18
Allievi 4a. A	22	24
Allievi 4a. / 5a. (pluriclasse)	18	--
Allievi 5a. A	22	18
Allievi 5a. B	--	16
Docenti titolari a tempo pieno scuola elementare	4	6
- nominati	2	3
- incaricati	1	2
- con nomina a metà tempo e incarico a metà tempo	--	1
- in congedo	1	1
- in congedo a metà tempo	1	--
Docenti titolari a metà tempo scuola elementare	7	4
- nominati	2	3
- direttore (docente a metà tempo)	1	--
- incaricati	4	1
Docenti di materie speciali (tempo parziale)	4	4
Docente di sostegno pedagogico	1	1
Docenti di religione (tempo parziale)	2	2
Docente profilassi dentaria (6 lezioni l'anno)	1	1

Conto di gestione corrente

Come già avvenuto negli anni 2012 e 2013, non è intervenuto alcun rincaro sugli stipendi del personale amministrativo e dei docenti. Eventuali adeguamenti sono dovuti ad avanzamenti e/o scatti di anzianità di servizio.

AMMINISTRAZIONE GENERALE

010 Organi Comunali

310 02 Spese per votazioni/elezioni Fr. 4'575.65

Nel corso dell'anno si sono svolte solo 3 delle 4 votazioni federali previste; inoltre, a partire dal 2014 la "Carta di legittimazione" viene stampata su carta bianca e non più su carta intestata, risparmiando così sulle spese di stampa.

020 Amministrazione comunale

301 00 Stipendio al personale Fr. 395'089.35

La maggior spesa è dovuta all'avvicendamento della nuova assistente sociale, entrata in servizio il 26 maggio 2014, con quella precedente, per assicurarle un'adeguata presa di conoscenza delle pratiche dell'Ufficio sociale.

301 01 Prestazioni straordinarie Fr. 10'678.50

A fine anno 2013 l'impiegata avventizia che sostituiva in parte l'assistente sociale nei compiti burocratici e in parte l'ufficio contribuzioni, ha cessato la sua attività presso la nostra amministrazione. Per sopperire alla sua partenza il Municipio ha autorizzato sia l'assistente sociale occupata al 40% (fino a fine giugno) sia l'impiegata delle contribuzioni ad effettuare ore supplementari per garantire l'evasione della pratiche amministrative. Ricordiamo che proprio a causa dell'aumento della mole di lavoro, nel 2015 il settore delle contribuzioni sarà potenziato con una mezza unità.

318 11 Spese esecutive Fr. 14'489.20

436.04 Recupero spese esecutive e postali Fr. 11'355.--

Nel corso del 2014 si è registrato un sensibile incremento delle procedure d'incasso; le relative spese vengono comunque in buona parte recuperate.

431 00 Tasse di cancelleria Fr. 15'896.--

Nelle tasse di cancelleria sono compresi:

fr.	5'350.--	per tasse relative alle naturalizzazioni (nel 2013 – Fr. 3'540.--);
fr.	2'430.--	per tasse di diffida su imposte (nel 2012 – Fr. 3'750.--)
fr.	1'950.--	autorizzazione di soggiorno (nel 2012 – Fr. 1'650.--)
fr.	1'710.--	per dischi orari (nel 2012 – Fr. 1'680.— e nel 2013 – Fr. 510.--)

431 02 Licenza edilizia Fr. 26'473.50

Si evidenzia che per 8 licenze sono stati incassati Fr. 30'502.00, su un'entrata netta totale di fr. 37'800.50. Sono poi stati riversati al Cantone Fr. 11'327.00, ai sensi dell'art. 19 della Legge Edilizia.

431 06 Tassa sui cani Fr. 0.—

A partire dal 2014 la tassa sui cani viene emessa dai Comuni che poi riversano al Cantone la quota parte di competenza cantonale. Secondo indicazioni ricevute, questa tassa deve essere conteggiata nel centro di costo 101 "Altri servizi giuridici", conto 434 11.

436 03 Recuperi diversi Fr. 46'644.75

Nei recuperi diversi sono compresi:

- fr. 39'320.-- vendita carte giornaliera per Comuni
- fr. 750.-- indennità per rapporti di naturalizzazione
- fr. 1'730.-- indennità per accertamento morosi (ufficio sociale)
- fr. 98.95 provvigione imposte alla fonte 2014
- fr. 3'665.80 bonus Axa Winterthur anni 2010-2012 (assicurazione malattia dipendenti)
- fr. 1'080.-- tassa restituzione imposte

437 01 Contravvenzioni Fr. 1'760.—

Come indicato a preventivo, dal 2014 in questo conto vengono contabilizzate tutte le contravvenzioni emesse, sia quelle edilizie che d'ordine pubblico.

Per il 2014 sono state emesse le seguenti multe:

- fr. 1'200.-- 4 contravvenzioni edili
- fr. 360.-- 4 contravvenzioni per consegna rifiuti non conforme
- fr. 200.-- 2 contravvenzioni per violazione dell'ordine pubblico

490 08 Accredito operatore sociale Fr. 48'350.—

Per la maggior spesa vi rimandiamo al commento ai conto 301 00 e 310 01.

La contropartita di questo conto figura al centro di costo 589 "Iniziativa assistenziali", conto 390 08.

090 Immobili amministrativi

312 01 Riscaldamento palazzo comunale Fr. 16'385.65

Come da preventivo, sono stati effettuati due rifornimenti di olio per il palazzo comunale. Un primo rifornimento a Fr. 0.998, mentre il secondo a Fr. 0.785 (preventivo calcolato con un costo indicativo di Fr. 1.—il litro).

427 01 Affitti diversi Fr. 9'420.—

- | | | |
|----------------------------------|-----|---------|
| Chiosco spiaggia comunale | fr. | 7'000.— |
| Affitto locali centro scolastico | fr. | 1'200.— |
| Locali pubblici Swisscom | fr. | 500.— |
| Affitto terreno agricolo | fr. | 420.— |
| Occupazione sala CC e multiuso | fr. | 300.— |

SICUREZZA PUBBLICA

100 Catasto e misurazioni

Come ogni anno vengono esposti in queste poste i dati ripresi dai conteggi della tenuta a giorno della misurazione ufficiale del nostro Comune per i lotti 1 e 2 della zona RDF e lotto 3 della zona RFP per l'anno 2013 (emissione anno 2014), trasmessici dalla Sezione delle bonifiche fondiari e del catasto.

101 Altri servizi giuridici

<u>301 10 Mercede tutori/curatori</u>	<u>Fr. 32'495.45</u>
---------------------------------------	----------------------

I costi di gestione della misura tutoria sono a carico della persona interessata o di chi è tenuto al suo sostentamento, mentre nel caso di persone insolubili, responsabile per i costi è il Comune di domicilio del curatelato/tutelato.

<u>352 02 Giudicatura di pace e Ufficio conciliazione</u>	<u>Fr. 1'678.90</u>
---	---------------------

L'uscita si riferisce all'anno 2013.

<u>352 12 Commissione tutoria regionale</u>	<u>Fr. 20'983.50</u>
---	----------------------

E' conteggiato il saldo (non a preventivo) del 2013 e il dato a preventivo 2014.

113 Polizia comunale

<u>301 00 Stipendio al personale</u>	<u>Fr. 7'750.—</u>
--------------------------------------	--------------------

Si tratta dello stipendio versato per il servizio di sicurezza e sorveglianza degli alunni nell'area della stazione FFS e delle scuole.

<u>303.00 Contributi AVS/AD/IPG e AF</u>	<u>Fr. 3781.35</u>
--	--------------------

<u>304 00 Premi Cassa pensione</u>	<u>Fr. 2'723.55</u>
------------------------------------	---------------------

Oltre agli oneri sociali della responsabile del servizio di sorveglianza alunni, sono compresi quelli del precedente segretario di polizia, nostro agente, il quale, visto l'imminente pensionamento avvenuto con il 1° agosto 2014, non è passato come gli altri nostri agenti nell'organico del Comune di Gordola. Questi costi sono stati comunque considerati nel calcolo della ripartizione dei costi della Polizia intercomunale del Piano.

<u>318 38 Servizio di sicurezza esterno</u>	<u>Fr. 0.—</u>
---	----------------

Il Municipio, dopo esame e valutando sufficiente il grado di copertura che il nuovo organico della Polizia Intercomunale del Piano può garantire per la sicurezza sul nostro territorio, ha deciso di rinunciare alle prestazioni che l'agenzia privata ci forniva durante il periodo estivo.

<u>352 13 Partecipazione spese polizia intercomunale</u>	<u>Fr. 208'814.95</u>
--	-----------------------

I dati per la partecipazione ai costi della Polizia intercomunale del Piano ci vengono forniti dal Comune di Gordola. Di seguito i dati più significativi:

Totale spese annue	fr. 1'429'841.74
Totale ricavi annui	<u>fr. 403'149.38</u>
Maggior spesa annua	fr. 1'026'692.36

Popolazione totale dei Comuni convenzionati	13'526
Abitanti di Tenero-Contra	2'751
Costo pro-capite	fr. 75.91

A preventivo il costo pro-capite era di Fr. 84.58.

140 Corpo pompieri urbano

Le cifre sono state fornite dal furiere del Corpo pompieri.

Ricordiamo che l'ammontare delle indennità è fissato dal Regolamento del Corpo pompieri di Tenero-Contra, e dal Decreto esecutivo del 25 novembre 2008 (entrato in vigore il 1° gennaio 2009).

Lo stesso vale anche per le cifre della Sezione di bosco (centro di costo 141).

141 Corpo pompieri sezione di bosco

Nessuna osservazione.

150 Militare

Nessuna osservazione.

160 Protezione civile

352 01 Contributo al Consorzio PCi Locarno Fr. 45'269.90

L'uscita comprende l'acconto per l'anno 2014 di Fr. 49'280.40 ed il conguaglio per l'anno 2013 (a nostro favore) di Fr. 4'010.50.

EDUCAZIONE

L'aumento dei costi per gli stipendi dei docenti è dovuto, oltre alla sezione supplementare di scuola elementare e alla nomina a tempo pieno del direttore delle scuole, all'applicazione della Risoluzione governativa del 17 gennaio 2014 che riconosce ai docenti la classe di stipendio prevista dalla nuova classificazione entrata in vigore con il 1° settembre 2014; inoltre, i docenti che non hanno ancora raggiunto il massimo della carriera beneficiano anche dell'aumento annuale previsto dalla Legge stipendi dei dipendenti dello Stato.

200 Scuola dell'infanzia

433 00 Tasse scuola dell'infanzia Fr. 31'665.—

In questa posta sono conteggiati:

Fr. 6'480.--	per pasti consumati dai docenti presso la mensa scolastica
Fr. 1'575.--	partecipazione delle famiglie alle spese di trasporto
Fr. 23'610.--	partecipazione delle famiglie per i pasti consumati alla mensa della scuola dell'infanzia.

452 01 Rimborso ammissione allievi Fr. 2'640.—

Tre bambini domiciliati a Minusio hanno frequentato a tempo pieno la nostra scuola dell'infanzia, mentre altri due bambini (uno da Gordola e uno da Riazzino-Lavertezzo) lo hanno fatto solo per un tempo limitato.

452 02 Rimborso riparto stipendio docenti Fr. 43'044.30

Si tratta del rimborso da parte del Comune di St. Antonino per lo stipendio che abbiamo anticipato ad una nostra docente (impiegata a metà tempo), la quale insegna al 50% anche in quel Comune.

461 00 Sussidio stipendi docenti Fr. 171'411.—

Sono conteggiate le 3 rate per l'anno 2014, per complessivi Fr. 169'922.--, ed il conguaglio dell'anno 2013 di Fr. 1'489.--.

210 Scuola elementare

301 00 Stipendio al personale Fr. 158'229.30

Dal mese di settembre 2014 il grado occupazionale del direttore del nostro Istituto scolastico é del 100%.

302 03 Supplenze docenti Fr. 28'687.50

Oltre alle normali supplenze, è compreso il costo per una supplenza di una docente in maternità. Il relativo recupero (Fr. 8'829.80) figura al conto 436 02.

302 04 Stipendio docenti speciali Fr. 173'415.60

Oltre agli stipendi dei docenti di educazione fisica e di attività creative, è compreso quello della docente che si occupa degli allievi alloggiati.

311 00 Arredamento Fr. 420.50

Il previsto potenziamento audio per la palestra non è ancora stato effettuato.

312 02 Riscaldamento centro scolastico Fr. 30'447.40

Sono stati riforniti 30'045 litri di olio per riscaldamento al costo di cts. 93.50.

313 06 Doposcuola Fr. 10'513.80

Il doposcuola è un momento importante per quegli allievi che faticano a fare i compiti a casa, sia per l'assenza dei genitori fino all'ora di cena, sia per la difficoltà nel seguirli.

Proposto il martedì, con la presenza di uno o più docenti a seconda del numero di ragazzi iscritti, prevede una merenda prima di iniziare il corso.

Da gennaio a giugno per 14 proposte di doposcuola ci sono state 164 iscrizioni, con una media di 11 allievi per corso.

Per il periodo settembre-dicembre sono stati proposti 21 corsi per un totale di 59 serate (alcune per lo stesso corso), con 232 allievi iscritti. Anche per questo periodo la media di partecipazione è stata di 11 allievi.

Le tasse incassate per la frequenza del doposcuola sono state di Fr. 2'520.—(vedi conto 210 433 04).

313 07 Refezione SE Fr. 24'880.—

Nel 2014 Casa Tarcisio ha fornito alla nostra mensa 3'110 pasti caldi (3'266 nel 2013), al costo di Fr. 8.—il pasto.

318 17 Trasporto allievi Fr. 9'844.—

Gli allievi che usufruiscono del trasporto pubblico, ai quali è stato rilasciato un abbonamento Arcobaleno, per l'anno scolastico 2014-2015 sono 18.

Il ricavo della partecipazione ai costi da parte delle famiglie è esposto al conto 433 04.

433 03 Tasse di refezione allievi SE Fr. 23'296.—

Nel corso dell'anno sono stati distribuiti 2'912 pasti (nel 2013–2'984 e nel 2012–3'002), con una frequenza media di oltre 20 ragazzi al giorno (nel 2013 – 21).

433 04 Tasse scuola elementare Fr. 3'420.—

L'entrata comprende l'incasso di Fr. 900.—per la partecipazione delle famiglie al costo per l'abbonamento Arcobaleno degli allievi di Contra e della collina, e Fr. 2'520.— di tasse per il doposcuola.

436 03 Recuperi diversi Fr. 3'200.05

L'entrata riguarda le tasse richieste a gruppi e società che usufruiscono della palestra, e il rimborso da parte della SUPSI per lo stipendio dei docenti che hanno frequentato dei corsi per il Dipartimento formazione e apprendimento (DFA). Rispetto agli scorsi anni, due società non hanno più richiesto di usufruire della nostra palestra.

452 01 Rimborso ammissione allievi Fr. 2'400.—

Un ragazzo domiciliato a Vogorno, uno a Locarno, uno a Gordola e uno a Minusio hanno frequentato a tempo pieno la nostra scuola elementare.

452 02 Rimborso riparto stipendio docenti Fr. 75'165.35

Si tratta del rimborso da parte dei Comuni di St. Antonino e Brione Verzasca per lo stipendio della docente di attività creativa e da parte del Comune di Prato Sornico (Lavizzara) per lo stipendio del docente di educazione fisica, per l'attività da loro svolta in quei Comuni.

461 00 Sussidio stipendi docenti Fr. 333'496.—

Sono conteggiate le 3 rate per l'anno 2014 per complessivi Fr. 330'730.-- e il conguaglio dell'anno 2013 di Fr. 2'766.--.

211 Scuola media

Nessuna osservazione

220 Scuole speciali

365 00 Contributi diversi Fr. 4'750.—

Viene riconosciuto un contributo di Fr. 100.--/anno scolastico per le varie scuole di musica e Fr. 50.--/anno per corsi estivi di lingue e sport, campi estivi e/o colonie.

CULTURA E TEMPO LIBERO

309 Altra promozione culturale

318 32 Manifestazioni culturali Fr. 10'270.15

Nel corso dell'anno sono stati organizzati:

- due spettacoli teatrali dell'Organico scena artistica (OSA);
- un cinema all'aperto in Piazza a Tenero;
- una conferenza di Claudio Luraschi, psicologo "Vivere meglio";
- la presentazione del libro "Finger food" e una degustazione con Viviana Lapertosa;
- la mostra fotografica Gianni Cima, "Musicalità e fotografiche emozioni";
- un concerto Jazz del 20 settembre;
- i tradizionali concerti di Natale a Tenero e a Contra.

Come per gli scorsi anni, è stato possibile contenere la spesa grazie ai contributi dei vari sponsor.

318 35 Attività commissione interculturale Fr. 2'520.10

Anche nel 2014 si è tenuto il corso d'italiano, interamente autofinanziato dalle tasse d'iscrizione e dal sussidio che riceviamo dall'Ufficio cantonale per l'integrazione.

Sono inoltre compresi Fr. 1'700.—versati al fotografo che ha allestito l'esposizione sugli asilanti tenutasi nell'atrio del Palazzo Comunale di Tenero, nonché le spese per l'aperitivo offerto in occasione dell'apertura della mostra, e Fr. 400.- per la "Festa delle famiglie" che si è svolta in paese nel mese di maggio.

365 03 Contributi a società Fr. 24'800.—

Contributi ricorrenti:

Festival del Film fr. 10'000.—

Filarmonica Verzaschese fr. 6'000.—

New Orleans, Ascona	fr.	2'000.—
Associazione amici del Teatro di Locarno	fr.	2'000.—
Compagnia teatrale "Il Grappolo" Tenero	fr.	500.—
Gruppo anziani Parrocchia	fr.	500.—
Diversi	fr.	300.—

Contributi straordinari:

- Museo Val Verzasca: riattazione laboratori	fr.	1'000.—
- Cross Music Promotion: Tenero Music Nights	fr.	2'000.—
- Compagnia teatrale "Il Grappolo": recita per gli anziani	fr.	500.—

330 Parchi pubblici e sentieri

361 13 Parco Piano di Magadino Fr. 0—

Nemmeno nel 2014 il Cantone ha richiesto un contributo per il Parco del Piano di Magadino, né per gli investimenti né per la sua gestione.

340 Sport e tempo libero

365 03 Contributi a società Fr. 25'468.35

Contributi ricorrenti:

AC Tenero-Contra	fr.	5'000.—
Atletica Tenero 90	fr.	2'500.—
AEC "La Fraccia"	fr.	1'500.—
Tennis Tenero-Gordola	fr.	1'500.—
Tennis da tavolo	fr.	1'000.—
SAG Gordola	fr.	800.—
Società piccolo calibro	fr.	700.—
Sub Tenero	fr.	700.—
Sub Tenero (60% su fatture SES)	fr.	1'990.35
Ass. Genitori SM Gordola	fr.	500.—
Ki Nambudo Tenero	fr.	300.—
Nuoto Sport Locarno	fr.	300.—
Diversi	fr.	389.—

Contributi straordinari:

Contributo per progetto Midnight Sport Media (fase pilota) fr. 8'289.60

350 Altre attività di tempo libero

314 08 Manutenzione impianti lido Fr. 25'582.60

Oltre alle usuali spese per il funzionamento e la disinfezione della piscina, sono stati spesi Fr. 4'860.- per il risanamento dell'intonaco della buvette e della piscina dei bambini e Fr. 1'074.- per la riparazione e la sostituzione delle piastrelle della piscina grande.

365 03 Contributi a società Fr. 3'800.—

Oltre al contributo di Fr. 3'000.- versato al Gruppo Volontari Anziani di Tenero per l'organizzazione del pranzo anziani, sono conteggiati in questa posta Fr. 500.- per l'intrattenimento musicale della Filarmonica Verzaschese durante il pranzo anziani e Fr. 300.- alla Parrocchia San Vincenzo per la pulizia e il riscaldamento della sala.

390 Culto

Nessuna osservazione.

SALUTE PUBBLICA**460 Servizio medico scolastico**

361 05 Servizio dentario scolastico Fr. 29'183.45

L'uscita, e la relativa quota a carico delle famiglie (conto 433 02), si riferisce all'anno scolastico 2012-2013, e meglio come ai conteggi ricevuti dall'autorità cantonale.

490 Altri compiti per la salute

365 03 Contributi a società Fr. 400.—

Contributi ricorrenti:

Sezione samaritani Tenero-Contra fr. 400.—

365 13 Servizio Ambulanza Locarnese e Valli (SALVA) Fr. 77'857.50

Sono registrati tre acconti per l'anno 2014 di complessivi Fr. 79'800.— e il conguaglio del consuntivo 2013, di Fr. 1'942.50 (a nostro favore).

Il consuntivo del SALVA per l'anno 2013 si è chiuso con un fabbisogno da coprire dai Comuni di Fr. 2'010'962.90, corrispondente ad un pro capite di Fr. 29.26 (preventivo 33.31).

PREVIDENZA SOCIALE**500 Assicurazione vecchiaia e superstiti**

Nessuna osservazione.

530 Altre assicurazioni sociali

361 07 Contributo CM/AVS/AI/IPG Fr. 537'623.30

Per l'anno 2014 sono state conteggiate le 4 rate di acconto per un importo di Fr. 524'750.— e un conguaglio per il 2013 di Fr. 12'873.30.

Il contributo dell'anno di competenza 2013, di Fr. 522'373.30, corrisponde al 8.5% del gettito imposta cantonale 2011 di Fr. 6'145'568.— (importo medio pro capite: Fr. 853.43).

Anche per il 2014, l'importo indicato a preventivo era comprensivo del contributo richiesto dal Cantone ai Comuni per il risanamento delle finanze cantonali. Secondo una disposizione emanata successivamente dalla Sezione degli enti locali, questo contributo deve essere registrato nel centro di costo 990 "Ammortamenti". Come si può rilevare dal conto 990 361 14, a consuntivo il relativo importo a carico del Comune è di Fr. 149'610.--.

366 00 Prestazione complementare comunale Fr. 63'974.—

Durante il 2014 hanno beneficiato della prestazione complementare comunale 26 persone singole e 3 coppie di coniugi.

366 01 Contributo cure ortodontiche Fr. 1'503.55

L'uscita è riferita al contributo versato a 3 famiglie per le cure ortodontiche dei figli.

540 Protezione della gioventù

361 12 Provvedimenti di protezione Lfam Fr. 20'224.—

365 05 Contributo a Mini Nido Fr. 13'300.—

365 14 Attività di sostegno alle famiglie Fr. 2'815.80

In base alla Legge per le famiglie (Lfam), nel 2014 il nostro Comune è chiamato a versare al Cantone un contributo di Fr. 40'424.— (per il 2013 – Fr. 36'898.--).

La Lfam prevede però che il singolo Comune può beneficiare di uno sconto, fino al massimo del 50%, se partecipa ai costi d'esercizio delle attività di sostegno alle famiglie riconosciute ai sensi dell'art. 7, o del 25%, se partecipa ai costi d'esercizio per le attività ai sensi dell'art. 9. Scopo è quello di lasciare a disposizione dei Comuni i mezzi finanziari necessari per sostenere le attività che rispondono maggiormente ai bisogni dei propri cittadini.

In quest'ambito il nostro Comune ha versato i seguenti contributi:

Fr. 13'300.--	al Mini-Nido di Gordola
Fr. 2'500.--	all'Associazione famiglie diurne del Sopraceneri
Fr. 1'100.--	all'Associazione Albero Azzurro, asilo nido "Le Coccinelle"
Fr. 1'100.--	all'Associazione "Zerosedici", asilo nido "Il Cucciolo"
Fr. 1'100.--	all'Asilo Nido di Locarno
Fr. 1'100.--	al Centro extrascolastico "Mira" a Muralto

Tutti gli enti che hanno usufruito del nostro contributo si occupano di bambini domiciliati a Tenero-Contra.

Al conto 365 14 è stato stornato l'importo di fr. 4'084.20, relativo al saldo del contributo dell'anno 2013 a favore dell'Associazione famiglie diurne del Sopraceneri, registrato in quell'anno a titolo transitorio ma poi non utilizzato.

365 00 Contributi diversi Fr. 4'633.20

Si tratta del contributo versato alla Fondazione "Il Gabbiano" per il progetto Midada, operativo dal 2010, gestito dalla fondazione "Il Gabbiano".

Il riparto dei costi tra i Comuni CISL è effettuato in base alla popolazione (Fr. 1.65 x 2'808 abitanti al 31.12.2013).

570 Case per anziani

362 07 Contributo anziani in istituto Fr. 622'030.97

Sono conteggiati i 4 acconti per l'anno 2014 di complessivi Fr. 612'276.52.—e il conguaglio per l'anno 2013 di Fr. 9'754.45.

Il costo a nostro carico per il 2013 è stato di Fr. 669'882.-- per complessive 9'395 giornate di presenza di nostri anziani in case riconosciute dal Cantone (2012 = 9'504).

I conteggi, così come le richieste di pagamento, sono allestiti dall'Ufficio degli anziani e delle cure a domicilio, conformemente alla legge concernente il promovimento, il coordinamento e il sussidiamento delle attività sociali a favore delle persone anziane, e rispettivo regolamento.

365 10 Contributi ad altri istituti Fr. 260.—

Per la nostra quota parte relativa agli interessi ed agli ammortamenti sulle spese d'investimento (art. 6b cpv. 3 della Legge sul promovimento, il coordinamento e il sussidiamento delle attività sociali a favore delle persone anziane), sono stati versati:

fr. 509.60 alla Casa San Giorgio di Brissago

Inoltre, per i nostri domiciliati ospiti in istituti non riconosciuti dal Cantone, abbiamo pagato

fr. 300.— alla Casa Don Guanella di Maggia

La Residenza delle Rose di Grono ci ha invece rimborsato Fr. 549.60 per un conguaglio degli anni 2013/2014 a nostro favore.

580 Assistenza agli anziani

365 11 Contributi per il SACD (Servizio assistenza e cura a domicilio) Fr. 126'797.47

365 12 Contributi per servizi di appoggio Fr. 60'353.67

Come per il contributo agli anziani in istituti (centro di costo 570, conto 362 07) sono stati conteggiati i 4 acconti per l'anno 2014 e i conguagli per l'anno 2013.

365 15 Contributi per aiuti diretti al mantenimento a domicilio Fr. 42'942.15

Ricordiamo che con l'approvazione del preventivo 2013, il Gran Consiglio ha introdotto la partecipazione dei Comuni, pari all'80%, anche per il finanziamento degli aiuti diretti per il mantenimento a domicilio, versati alle persone anziane o invalide che attivano soluzioni individuali di sostegno al mantenimento a domicilio o la rimozione di barriere architettoniche (art. 5 LACD). Per l'anno in esame sono conteggiate 4 richieste di acconto e il conguaglio 2013.

589 Iniziative assistenziali

318 47 Programma occupazionale per asilanti Fr. 11'088.—

Anche nel 2014 alcuni richiedenti l'asilo (5 eritrei e 1 cittadino del Congo) hanno partecipato al programma occupazionale offerto dal nostro Comune, iniziato nel novembre 2012, in collaborazione con il Soccorso Operaio Svizzero. Essi hanno svolto lavori di pulizia del bosco e del sentiero lungo tutto l'argine della Verzasca, tra il Campofelice e la centrale idroelettrica.

La minore spesa rispetto al preventivo è dovuta al fatto che durante l'anno l'Ufficio della migrazione ha modificato l'organizzazione d'accoglienza degli asilanti, optando per la loro assegnazione ai centri di protezione civile. I migranti attivi sono stati tutti trasferiti all'inizio di agosto a Lumino e di conseguenza il programma occupazionale è stato sospeso.

Attualmente a Tenero, presso il ristorante dei Ferrovieri, soggiornano solo mamme con bambini. Il programma occupazionale verrebbe ripreso qualora fossero assegnati altri asilanti adulti interessati.

Totale delle ore prestate nel 2014: 2'772 a fr. 4.- (secondo convenzione fr. 1.- servono alla gestione amministrativa e alla copertura assicurativa e fr. 3.- vengono corrisposti all'asilante quale indennità di motivazione).

361 04 Contributi spese di assistenza Fr. 135'073.68

Lo scorso anno il nostro ufficio sociale ha trattato 80 casi di utenti (persone singole o famiglie) bisognosi di un sostegno, di cui 42 casi con prestazioni assistenziali.

I 42 incarti relativi alle prestazioni assistenziali concernono persone con realtà di disagio. Da quando è cambiata la legge LADI (gennaio 2011) molte persone sono passate dalla disoccupazione all'assistenza. Si ritiene pertanto che le persone al beneficio di prestazioni assistenziali aumenteranno nel corso dei prossimi anni, e il lavoro di reinserimento professionale sarà sempre più lungo, vista anche l'attuale crisi del mercato del lavoro.

Come casistica ricorrente, abbiamo inoltre casi di persone in attesa della rendita AI, altre che pur disponendo di un'entrata, necessitano di un aiuto finanziario parziale da parte dell'assistenza sociale; vi sono anche giovani che, dato il loro atteggiamento passivo, saranno difficilmente collocabili nel mondo del lavoro.

Elenchiamo per confronto i contributi per spese di assistenza per il periodo 2006-2014:

<u>Anno</u>	<u>Contributi</u>
2006	fr. 105'915.42
2007	fr. 104'657.88
2008	fr. 90'514.35
2009	fr. 78'701.61
2010	fr. 66'400.56
2011	fr. 93'326.08
2012	fr. 81'640.02
2013	fr. 137'036.05
2014	fr. 135'073.68

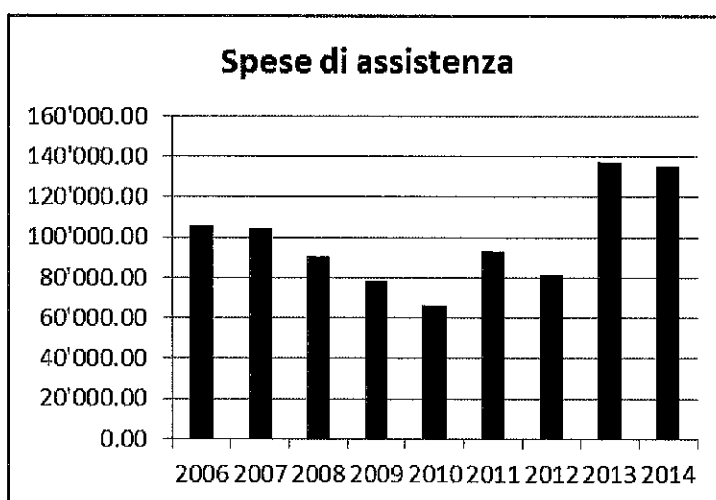

365 00	Contributi diversi		Fr. 1'800.—
ALVAD (quota sociale per Delegato)	fr.	200.00	
Pro Senectute	fr.	200.00	
Fondazione Diamante	fr.	200.00	
Ass.TI fam. monoparentali – Tandem	fr.	200.00	
Associazione Armònia	fr.	500.00	
Ass. Sviluppo comunitario Baranquilla	fr.	500.00 (contributo straordinario)	

TRAFFICO

620 Strade e posteggi

301 00	Stipendio al personale	Fr. 446'582.45
---------------	-------------------------------	-----------------------

Anche quest'anno, durante il periodo estivo (maggio – ottobre) abbiamo assunto quale aiuto alla squadra comunale un nostro domiciliato, disoccupato di lunga durata, che grazie a quest'impiego ha potuto beneficiare di nuovo dell'indennità di disoccupazione.

314 00 Manutenzione strade e infrastrutture Fr. 96'424.20

L'uscita comprende l'importo di Fr. 15'945.— relativo alla nostra quota parte di spesa per la manutenzione della Passerella sulla Verzasca, e riguarda in particolare la pulizia delle arcate di sostegno del ponte, costata fr. 27'000.—(50% con il Comune di Gordola).

314 04 Servizio calla neve/intemperie Fr. 32'341.90

Sono compresi Fr. 18'890.75 per il ripristino dei danni a seguito dello smottamento avvenuto lungo Via Falò, a seguito delle forti piogge del mese di agosto, danno non coperto dall'assicurazione.

318 31 Analisi balneabilità Fr. 4644.—

Sono registrati fr. 4'212.—per l'analisi della balneabilità del lago dell'anno 2013 e fr. 432.— per il controllo dei riale Tendrasca e Fiumetta.

Ricordiamo che l'anno 2013 è l'ultimo anno in cui al Comune compete l'analisi e l'onere della balneabilità del lago.

362 04 Contributo trasporto urbano e suburbano Fr. 281'237.—

Trasporto pubblico sulle linee urbane

Il costo a nostro carico per la linea 1 della FART, Ascona-Minusio-Tenero (Brere) è stato di Fr. 130'366.— .

Finanziamento della comunità tariffale Ticino-Moesano

L'introduzione della Comunità tariffale estesa ai viaggi singoli è stata attuata con la messa in vigore della tariffa integrata Arcobaleno (TIA), lo scorso 1° settembre 2012.

Per l'anno 2014 si applicano le disposizione della Convenzione concernente la Comunità tariffale integrale, sulla base della quale durante un periodo di 3 anni al massimo dall'introduzione della TIA, gli enti pubblici garantiscono alle imprese di trasporto lo stesso volume di introiti dell'anno precedente l'introduzione della comunità in regime integrale.

La quota a carico dei Comuni, fissata al 50% in base all'art. 30 cpv. 2 lett. b) della Legge sui trasporti pubblici, è calcolata come segue:

➤ Totale indennità lorda CTM	Fr. 7'610'422.--
➤ Quota parte a carico dei Comuni (50%)	Fr. 3'805'211.--
***) Riversamento a favore dei Comuni	./.
(quota parte introiti CTM 2012 di competenza esercizio 2013)	Fr. 2'149'310.--
➤ Contributo 2014 a carico dei Comuni	Fr. 1'655'901.--

**) Questo riversamento una tantum è determinato dal nuovo modello di finanziamento. L'importo corrisponde al 50% (quota parte dei Comuni) degli introiti derivanti dalle vendite degli abbonamenti annuali incassati nel 2012 e conteggiati per competenza nel 2013.

La quota a carico di Tenero-Contra per l'anno 2014 è pari a Fr. 14'732.— (per il 2013 – Fr. 32'372.--).

Finanziamento del trasporto pubblico regionale

La Legge su trasporti pubblici stabilisce che i Comuni partecipano al finanziamento del costo non coperto derivante dalle prestazioni di trasporto pubblico delle linee regionali, fino ad un massimo del 30% della quota netta a carico del Cantone (25% fino al 2013).

Con il preventivo cantonale 2014, il Gran Consiglio ha confermato l'aliquota di partecipazione al 25%.

Pertanto la partecipazione di Cantone e Comuni al finanziamento di questo servizio (dopo deduzione della partecipazione federale), ammonta complessivamente a Fr. 55'117'764.—; la quota a carico di tutti i Comuni si fissa a Fr. 13'779'441.—e per Tenero-Contra è pari a Fr. 136'139.—(anno 2013 Fr. 133'000.--).

383 01 Contributo sostitutivo posteggi – riversamento Fr. - 15'000.—

430 01 Contributo sostitutivo posteggi – incasso Fr. - 15'000.—

Nel 2014 sono stati incassati Fr. 5'000.- da un privato esonerato dalla realizzazione di posteggi nell'ambito del rilascio della licenza edilizia.

Sono poi stati stornati fr. 20'000.—di un contributo registrato nel 2013 legato a una licenza edilizia relativa a un'opera che non è però stata realizzata.

434 04 Transito sovraccarico strade Fr. 15'600.—

L'entrata è relativa a due tasse emesse per autorizzare il transito di autocarri, per due cantieri a Contra, con un peso oltre il limite consentito.

436 03 Recuperi diversi Fr. 4'590.25

Si tratta delle partecipazioni ai costi di privati e/o ditte, per lavori eseguiti dal Comune ma riguardanti in parte terzi.

436 05 Fatturazione lavori Fr. 22'111.40

Sono compresi i rimborsi dell'Azienda acqua potabile per le prestazioni eseguite dai nostri operai nell'ambito della manutenzione della rete idrica.

690 Altro traffico

366 04 Contributo abbonamento Arcobaleno Fr. 12'208.50

Agli studenti e agli apprendisti che sottoscrivono un abbonamento annuale Arcobaleno per la trasferta da casa al posto di lavoro/scuola, il Comune versa un contributo di Fr. 30.—per zona; inoltre vengono sussidiati gli abbonamenti Arcobaleno denominati "Ozono" validi per i mesi di luglio e agosto.

PROTEZIONE AMBIENTE E SISTEMAZIONE TERRITORIO

710 Fognatura e depurazione

314 05 Manutenzione fognature Fr. 59'712.50

In concomitanza con i lavori di costruzione delle palazzine in Via dei Fiori e Via delle Vigne, sono stati rifatti i pozzetti delle canalizzazioni per complessivi Fr. 23'475.90.

352 16 Contributo al Consorzio depurazione acque del Verbano Fr. 230'744.10

Il dato a consuntivo (così come quello a preventivo) ci è stato fornito dall'amministrazione del Consorzio depurazione acque del Verbano.

Il fabbisogno da coprire, a carico dei Comuni consorziati e delle industrie del comprensorio, ammonta a Fr. 6'663'865.95, inferiore di Fr. 415'740.65 (-5.9%) rispetto a quanto preventivato.

434 05 Tassa d'uso fognatura Fr. 295'555.40

L'ammontare della tassa deve di regola garantire la copertura integrale dei costi d'esercizio, compresi gli accantonamenti per la manutenzione straordinaria.

720 Nettezza urbana

318 04 Compostaggio verde Fr. 50'399.05

<u>Anno</u>	<u>Quintali</u>
2005	2'582.4
2006	2'746.4
2007	2'777.6
2008	3'126.0
2009	3'042.0
2010	3'013.6
2011	2'918.2
2012	3'181.4
2013	3'269.6
2014	3'432.6

Nel 2014 il prezzo al quintale è rimasto di Fr. 15.50 (IVA inclusa), invariato rispetto al 2013.

318 07 Raccolta rifiuti ingombranti Fr. 58'830.15

L'anno 2014 è il primo esercizio completo dall'apertura del nuovo Ecocentro in Via Ressighe.

Per una migliore lettura del materiale raccolto, nella tabella di seguito esponiamo a partire dal 2013, i due dati principali: quelli dei quintali di ingombranti raccolti (costo Fr. 23.- il ql.) e, separatamente, quelli del legname (costo Fr. 13.- il ql.).

<u>Anno</u>	<u>Ingombranti (in ql.)</u>	<u>Legname (in ql.)</u>
2005	215.6	
2006	242.0	
2007	223.1	
2008	218.4	
2009	279.4	
2010	280.6	
2011	280.2	
2012	506.2	
2013	420.6	391.2
2014	886.6	800.0

Al forte incremento della spesa fa riscontro il rimborso da parte del Comune di Gordola, che figura al conto 452 08.

Per la vuotatura delle benne dell'Ecocentro sono stati spesi Fr. 27'540.—, equivalenti a 102 viaggi a Fr. 270.— cadauno.

318 08	Raccolta rifiuti carta e vetro	Fr. 37'969.85
--------	--------------------------------	---------------

CARTA

Per lo smaltimento della carta abbiamo ricevuto Fr. 2.—il quintale, durante tutto l'anno.

<u>Anno</u>	<u>Quintali</u>
2005	2'138.8
2006	2'232.2
2007	2'383.2
2008	2'506.0
2009	2'484.0
2010	2'540.2
2011	2'714.2
2012	2'801.4
2013	2'678.0
2014	2'557.4

VETRO

<u>Anno</u>	<u>Quintali</u>
2005	888.2
2006	852.2
2007	961.0
2008	922.8
2009	850.32

<u>Anno</u>	<u>Quintali</u>
2010	882.26
2011	766.8
2012	778.6
2013	690.0
2014	900.0

352 05 Distruzione rifiuti comune

Fr. 101'721.75

<u>Anno</u>	<u>Kg</u>	<u>Abitanti</u>	<u>Kg/abitante</u>
2005	382'270	2433	157
2006	448'770	2432	184
2007	480'450	2500	192
2008	505'370	2545	199
2009	509'350	2602	196
2010	522'500	2648	197
2011	530'100	2751	193
2012	543'280	2721	200
2013	597'100	2808	213
2014	594'280	2841	209

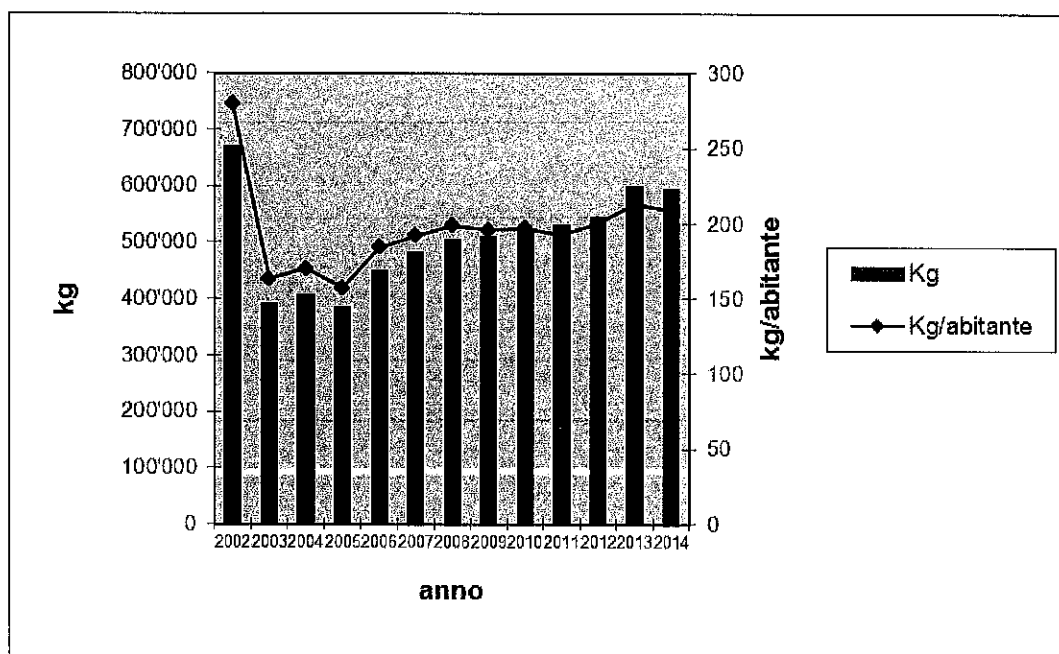

Anche per il 2014 il costo alla tonnellata è rimasto invariato a Fr. 170.--.

Complessivamente nel 2014 il grado di copertura delle spese per la nettezza urbana è stato dell'87.15% (nel 2013: 81.96%).

434 01 Tassa rifiuti ingombranti

Fr. 4'424.60

L'entrata di questo conto è così composta:

- Fr. 1'994.50 per ingombranti raccolti all'Ecocentro;
- Fr. 2'430.10 per ingombranti raccolti da privati.

L'entrata per il riciclaggio del rottame presso il centro smaltimento di Riazzino é esposta al conto 436 07.

434 09 Tassa raccolta rifiuti – tassa sul sacco **Fr. 100'331.35**

L'entrata corrisponde alla vendita di sacchi e delle marche per contenitori presso i rivenditori ufficiali. Presentiamo in dettaglio il confronto delle vendita dal 2005 al 2014:

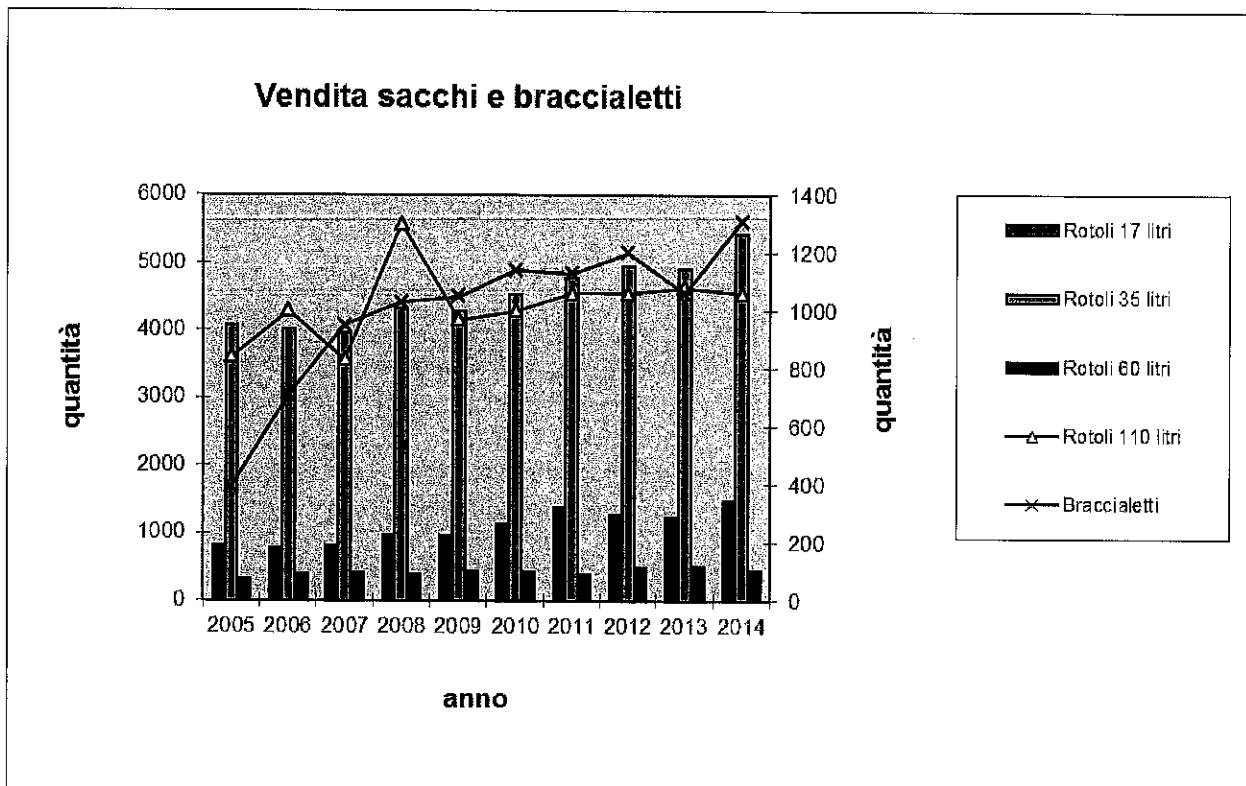

436 07 Rimborso da terzi **Fr. 17'677.95**

Sono registrati:

- Fr. 8'824.00 di bonus ricevuto dalla ditta VetroSwiss, per la raccolta separata del vetro durante l'anno 2013;
- Fr. 1'499.— versati dalla ditta Congefi per il riciclaggio delle lattine alu per due anni;
- Fr. 5'114.80 versati dalla ditta Giuliani per il riciclaggio della carta.
- Fr. 6'599.40 versati dalla ditta Giuliani per il riciclaggio del rottame

Al Comune di Gordola vengono rimborsati Fr. 4'359.25 quale quota parte per il recupero dalla ditta Giuliani del riciclaggio della carta e del rottame.

740 Cimitero

318 26	Costo posa monumenti	Fr.	0.—
434 07	Tassa posa monumenti	Fr.	1'200.—

Come già indicato con il messaggio sul preventivo 2014, dal mese di giugno 2013 le fatture della ditta addetta alla posa dei monumenti per i defunti sono pagate direttamente dai privati, mentre da parte nostra viene emessa unicamente la tassa di concessione.

770 Protezione dell'ambiente

318 27	Lotta alle zanzare	Fr.	2'158.—
--------	--------------------	-----	---------

La percentuale dei costi a nostro carico per la lotta alle zanzare è del 4,60%, su un totale dei costi riferiti all'anno 2013 di fr. 46'909.--.

352 11	Consorzio pulizia rive lago	Fr.	11'041.05
--------	-----------------------------	-----	-----------

L'uscita comprende l'importo di Fr. 11'716.--, relativo alla nostra quota parte di preventivo per l'anno 2014, pari al 2.9% su un onere complessivo di Fr. 404'000.--, e il conguaglio per l'anno 2013 di Fr. 674.95 (a nostro favore).

365 03	Contributi a società	Fr.	316.20
--------	----------------------	-----	--------

Contributi ricorrenti:	ASPAN	fr.	286.20
	Associazione forestale ticinese	fr.	30.00

ECONOMIA PUBBLICA830 Turismo

362 06	Contributo Ente Turistico	Fr.	62'685.25
--------	---------------------------	-----	-----------

In dettaglio:

Contributo all'Ente ticinese per il turismo	Fr.	54'635.25
---	-----	-----------

(sulla base dei pernottamenti per l'anno 2013)

alberghi, camere private, appartamenti o case di vacanza 95'879 presenze x cts 15
(2012 = 99'620)

Campeggi, alloggi per giovani, dormitori e capanne 536'712 presenze x cts 7,5
(2012 = 524'764)

Contributo per il servizio navetta Tenero-Locarno-Tenero	Fr.	8'000.00
--	-----	----------

Tassa annua all'ETTV	Fr.	50.00
----------------------	-----	-------

Anno	Numero pernottamenti	
	Alberghi, camere, ecc.	Campeggi o alloggi
2004	54'423	450'274
2005	57'015	468'681
2006	59'402	473'528
2007	61'826	512'105
2008	86'203	508'599
2009	83'280	580'383
2010	81'488	571'787
2011	105'200	551'377
2012	99'620	524'764
2013	95'879	536'712

Dopo tre anni di flessione dei pernottamenti, nel 2013 nel settore campeggi e/o alloggi (CST) si registra un lieve aumento.

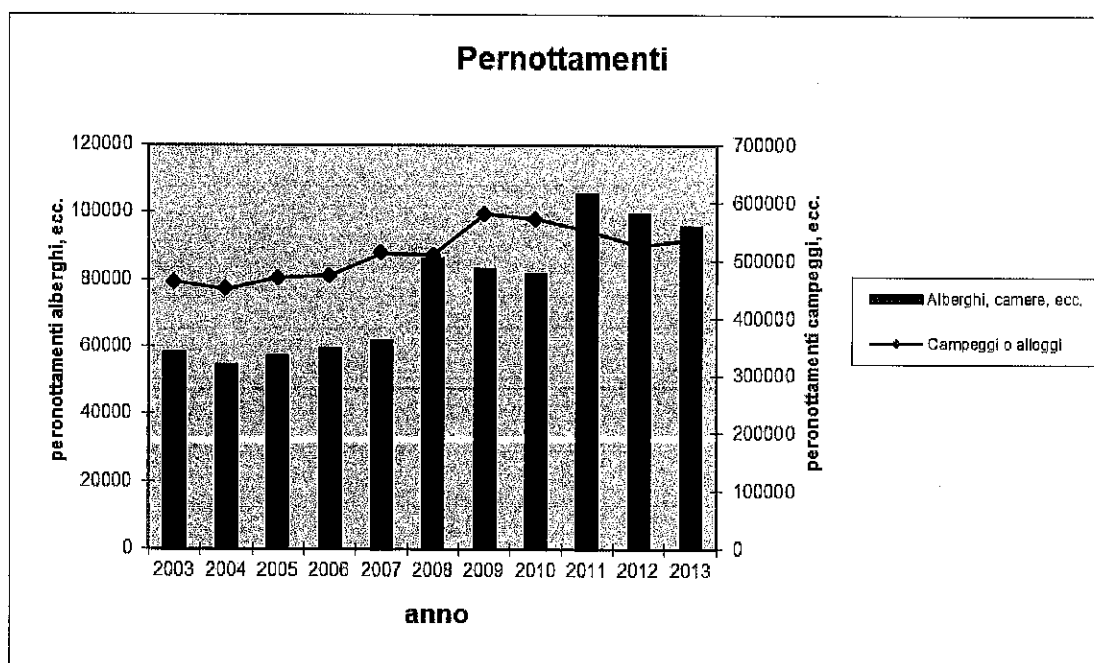

365 09 Contributo a enti regionali

Fr. 16'007.80

E' addebitata la tassa annua all'Associazione Comuni della Valle Verzasca, calcolata pro capite nella misura di Fr. 5.35 (popolazione per il 2013 - 2'751), così ripartiti:

Fr. 3.—per l'Ente Regionale (ERS);

Fr. 1.85 per il Fondo di Promovimento Regionale (FPR), a cui vanno aggiunti Fr. 0.50 per l'Associazione dei Comuni della Verzasca.

L'uscita comprende anche il costo di Fr. 1'289.95 per il montaggio e lo smontaggio delle bandiere del Festival del film di Locarno che vengono posate lungo Via San Gottardo.

860 Distribuzione energia elettrica

385 01	Riversamento al FER	Fr. 122'848.—
461 03	Contributo FER	Fr. 122'848.—

Nella sua seduta del 19 dicembre 2013 il Gran Consiglio ha approvato la modifica della Legge Cantonale sull'energia. L'art. 8b della summenzionata modifica, prevede la costituzione di un Fondo per le energie rinnovabili (FER) destinato, fra l'altro, a finanziare attività comunali nell'ambito dell'efficienza e del risparmio energetico.

Per alimentare il FER, il Cantone ha la possibilità di prelevare un importo compreso fra 0.9 e 1.1 cts per ogni kWh di energia elettrica erogata al consumatore finale. Il riversamento ai Comuni dell'introito ad essi destinato, è stabilito secondo una specifica chiave di riparto che tiene conto del quantitativo di energia elettrica fatturata, della popolazione residente permanente, della superficie delle zone edificabili e del numero di edifici di ogni singolo Comune.

Il Regolamento del FER definisce la destinazione dei finanziamenti del fondo e le condizioni di accesso agli incentivi cantonali

Il dato esposto in questo consuntivo è il 90% della valutazione del contributo 2014, come da stima cantonale.

Il contributo versato dal Cantone viene accantonato sul Fondo per le energie rinnovabili (conto 285 01) e dovrà essere utilizzato per il finanziamento di opere atte al miglioramento del risparmio energetico. Per la destinazione data a quello versatoci per l'anno 2014 vi rimandiamo al commento alle entrate del conto investimenti.

Ricordiamo inoltre che dal 2015 al Comune sarà riversata dai gestori di rete una tassa di 1 cts/KWh prelevata sui singoli consumatori finali, come prevede lo specifico Regolamento approvato dal Consiglio comunale nella seduta del 13 ottobre 2014 (vedi MM 10/14).

410 00	Tassa convenzione SES	Fr. 10'230.25
410 03	Tassa per prestazioni contrattuali SES	3'067.70

Si tratta dell'ultimo riversamento diretto di tributi da parte della SES, riferiti al 2013 (parte eccedente non a consuntivo). A seguito dei cambiamenti legislativi a livello cantonale avvenuti nel 2013 (modifica della LALEI), a partire dal 2014 i tributi che i Comuni si vedranno riversare quale compensazione per l'uso speciale del suolo pubblico da parte dei distributori di energia elettrica saranno calcolati secondo nuovi criteri e avverranno per il tramite del Cantone.

L'importo di Fr. 170'000.—esposto a preventivo nella voce "Tassa convenzione SES" era frutto di una valutazione della tassa per la concessione dell'uso speciale delle strade comunali (conto 410 04) e del contributo Fondo energie rinnovabili (FER), conto 461 03.

410 04 Tassa per la concessione dell'uso speciale delle strade comunali Fr. 73'770.—

La tassa metrica a carico dei gestori di rete per l'anno 2014 è stata fissata dal Cantone in 0.8 fr./mq.

La superficie stradale accertata per il nostro Comune è di mq 92'213.

Riguardo a questa nuova tassa vi rimandiamo al commento nel messaggio sui preventivi 2015 del Comune.

FINANZE E IMPOSTE

900 IMPOSTE

330 01 Carenza beni/perdita Fr. 68'400.96

Elenchiamo gli importi di carenza beni e perdita per anno di competenza:

<u>Anno</u>	<u>Importo</u>	<u>Nr. debitori escussi</u>
2004	Fr. - 31.00	1
2005	Fr. 0.00	0
2006	Fr. 415.35	2
2007	Fr. 3'132.30	2
2008	Fr. 3'625.40	4
2009	Fr. 18'565.95	15
2010	Fr. 28'736.90	21
2011	Fr. 13'252.20	11
2012	Fr. 664.10	7
2013	Fr. 0.00	0

Sono inoltre conteggiati Fr.39.76 provenienti da guadagni/perdite d'ufficio per imposte.

330 02 Condoni Fr. 3'500.95

L'uscita interessa 5 casi di condono per gli anni 2009-2013.

400 00 Imposta sul reddito e sostanza Fr. 3'850'000.—

Per la valutazione del gettito dell'anno 2014 delle persone fisiche ci siamo basati sui dati relativi all'anno 2012, il cui gettito, secondo gli ultimi aggiornamenti, ha subito una flessione rispetto all'anno 2011.

Il confronto tra le tassazioni finora emesse per gli anni 2013 e 2012 indica un aumento percentuale del gettito di circa il 2,50%.

Essendo ancora incerta la sua evoluzione, prudenzialmente abbiamo ritenuto di confermare il gettito d'imposta contabilizzato per l'anno 2013, per non rischiare di trovarci con una sottovvenienza d'imposta.

Il gettito base cantonale delle persone fisiche per l'anno 2014 è stato così stimato in fr. 4'530'000.--, importo al quale è stato applicato il moltiplicatore dell'85%.

400 01 Sopravvenienze imposte arretrate Fr. 355'110.80

Il dettaglio delle sopravvenienze per anno di competenza è desumibile dalla tabella a pagina 81 del consuntivo.

400 02 Imposte alla fonte Fr. 167'930.20

Per il 2014 l'entrata si compone come segue:

Acconti anno 2014 Fr. 120'000.—

Conguaglio anno 2013 Fr. 47'930.20

Il gettito di competenza riferito all'anno 2013 è di Fr. 203'428.15 (2012: Fr. 207'085.20).

400 04 Ricupero imposte e imposte suppletorie Fr. 25'627.80

E' registrato un caso di tassazione posticipata sulla sostanza, relativo agli anni dal 1994 al 2013, in conformità dall'articolo 308a cpv. 2 Legge tributaria.

401 00 Imposta su utile e capitale PG Fr. 700'000.—

Negli ultimi anni il numero delle persone giuridiche assoggettate all'imposta nel nostro Comune è rimasto praticamente stabile.

Gli ultimi accertamenti hanno comunque confermato un trend positivo del gettito delle persone giuridiche, ciò che giustifica un suo adeguamento rispetto all'anno 2013.

Il gettito base cantonale per l'anno 2014 è così stato stimato in fr. 823'000.-, al quale è stato applicato il moltiplicatore dell'85%.

403 00 Imposte speciali sul reddito della sostanza Fr. 55'034.10

Nel 2014 sono state emesse 35 notifiche. Si tratta dell'incasso di imposte per liquidazioni in capitale dei Fondi di previdenza (causa pensionamento o per il finanziamento di abitazioni primarie) e sui proventi da concorsi, pronostici e simili.

920 Compensazione

361 11 Contributo al fondo di perequazione Fr. 17'461.—

La percentuale di prelievo per il calcolo del contributo dei Comuni al fondo di perequazione per l'esercizio 2014, secondo la decisione del Consiglio di Stato, è pari allo 0.2116957% delle risorse fiscali dell'anno 2011 divise per il moltiplicatore d'imposta (85%).

444 00 Contributo di livellamento Fr. 682'304.—

Per il calcolo del contributo 2014, sono presi in considerazione i seguenti dati:

- ◆ la media 2007/2011 del gettito pro capite delle risorse fiscali del Comune di Tenero-Contra, pari a Fr. 2'221.01, inferiore al 90% della media cantonale 2007/2011 che ammonta a Fr. 3'281.90;
- ◆ la media 2007/2011 della popolazione finanziaria, di 2'572 unità;
- ◆ il moltiplicatore comunale medio, pari al 76% (art. 7 LPI e 9 del Regolamento);
- ◆ il Comune di Tenero-Contra, con il contributo di livellamento può raggiungere il 70% della media cantonale pari a Fr. 2'552.59 (art. 4 e 20 LPI);
- ◆ il moltiplicatore d'imposta 2013 del Comune, pari al 85% dà diritto ad una percentuale del contributo dell' 80% (art. 5 cpv 1 LPI).

Il contributo che era stato calcolato in sede di preventivo considerava un gettito pro capite medio delle risorse fiscali del Comune inferiore rispetto a quello poi accertato.

930 Parte alle entrate della confederazione

Nessuna osservazione.

931 Parte comunale alle imposte cantonali

441 01 Imposta sugli utili immobiliari Fr. 266'748.25

L'imposta è inerente gli utili immobiliari incassati per transazioni inerenti:

anno 2011	1 caso	Fr. 6'653.25
anno 2012	1 caso	Fr. 126'133.55
anno 2013	13 casi	Fr. 73'634.35
anno 2014	17 casi	Fr. 60'896.15

La partecipazione massima dei Comuni è del 40% e viene ridotta proporzionalmente ai punti del moltiplicatore inferiori al 100%. Per gli anni in oggetto abbiamo quindi avuto una partecipazione del 34% (moltiplicatore all'85%).

441 02 Imposta immobiliare P.G. Fr. 0.—

Di regola viene registrato il riversamento a favore del Comune della quota delle imposte immobiliari delle aziende idroelettriche, secondo la Legge speciale sul riparto delle aziende idroelettriche.

Per l'anno 2014 non abbiamo ricevuto alcun riversamento.

932 Parte comunale a patenti e regalie

Nessuna osservazione.

940 Interessi

322 00	Interessi passivi prestiti consolidati	Fr. 253'463.23
---------------	---	-----------------------

Il 1° ottobre 2014 é giunto a scadenza il prestito UBS di due milioni di franchi, contratto nel 2007 ad un tasso d'interesse del 3.50%. Data la buona liquidità del momento, il debito è stato rimborsato senza dover far capo a finanziamenti di terzi.

A fine anno, per far fronte alla liquidazione di alcuni investimenti, abbiamo sottoscritto un prestito con la PostFinance di un milione di franchi ad un tasso del 1.01% per un periodo di 10 anni.

Per i dettagli dei debiti a medio lungo termine vi rimandiamo alla tabella a pagina 83 del consuntivo.

329 01	Interessi remuneratori imposte	Fr. 12'655.25
---------------	---------------------------------------	----------------------

421 00	Interessi di mora	Fr. 16'859.05
---------------	--------------------------	----------------------

Questi conti possono variare anche in modo significativo da un anno all'altro, a dipendenza dell'ammontare dei rimborsi d'imposte che vengono effettuati quando il conguaglio di un determinato anno risulta inferiore agli acconti che sono stati versati, o dagli interessi che i contribuenti devono pagare per acconto/conguagli pagati in ritardo.

421 02	Interessi crediti fluttuanti ACAP	Fr. 10'981.70
---------------	--	----------------------

Al 31 dicembre 2014 il debito dell'ACAP nei confronti del Comune ammonta a Fr. 343'449.55 (31 dicembre 2013: Fr. 732'467.85).

Il tasso d'interesse applicato nel 2014, corrispondente a quello medio dei debiti comunali, è del 2.535%.

942 Immobili patrimoniali

314 07	Manutenzione immobili patrimoniali	Fr. 26'709.80
---------------	---	----------------------

Nel costo sono compresi Fr. 7'864.90 per la revisione completa del movimento a orologeria meccanico dell'orologio della Chiesa di Tenero.

990 Ammortamenti

330 03	Perdita su tasse	Fr. 10'937.85
---------------	-------------------------	----------------------

E' stata registrata una perdita di Fr. 7'331.95 per un ACB inerente al mancato pagamento di una tassa, emessa nel 2008, sulle imposte speciali sul reddito della sostanza.

331 00 / 331 05 Ammortamenti su beni amministrativi

Come previsto dall'articolo 12 del Regolamento sulla gestione finanziaria e contabilità dei Comuni, il calcolo degli ammortamenti viene effettuato sulla sostanza ammortizzabile al 31 dicembre dell'anno precedente (31 dicembre 2013).

Rispetto a quelli indicati a preventivo (fr. 787'000.--), a consuntivo l'importo degli ammortamenti è inferiore di soli fr. 17'500.--, a dimostrazione che la valutazione degli investimenti dell'anno 2013, eseguita al momento di allestire il preventivo 2014, si è rivelata attendibile.

Per quanto riguarda le opere di canalizzazione, il risanamento della condotta in Via Saliciolo, eseguito nel 2014 e costato fr. 142'246.80, è stato completamente finanziato con il prelevamento dal Fondo per la manutenzione straordinaria delle canalizzazioni, così come deciso dal Consiglio comunale al momento di approvare il credito d'opera (MM 1/13). I contributi di costruzione per le opere di canalizzazione, emessi nell'anno 2014, sono stati accreditati al conto di bilancio "Credito per contributi di costruzione" (si veda la tabella delle entrate del conto investimenti a pagina 68 del consuntivo).

Le aliquote di ammortamento per ogni singola categoria di beni corrispondono a quelle del preventivo. L'aliquota media è del 9,49% (anno 2013 = 9.23%).

Per i dettagli sugli ammortamenti, vi rimandiamo alla tabella a pagina 70 del consuntivo.

Ricordiamo che l'obbligo di raggiungere l'aliquota minima d'ammortamento del 10% prevista dalla LOC è stato differito dall'autorità cantonale all'anno 2019.

361 14 Partecipazione risanamento finanziario del Cantone Fr. 149'610.—

Per l'anno 2014 la partecipazione dei Comuni al finanziamento dei compiti cantonali è rimasta invariata a 25 milioni di franchi. La ripartizione dell'onere a carico di ogni singolo Comune avviene in base alla popolazione.

Conto degli investimenti

Il conto degli investimenti del Comune presenta uscite per complessivi fr. 1'986'667.15 e entrate per un totale di fr. 331'963.60. Gli investimenti netti sono pertanto pari a fr. 1'654'703.55.

Dedotto l'autofinanziamento (ammortamenti amministrativi - disavanzo d'esercizio), di fr. 587'330.61, la differenza di fr. 1'067'372.94 è stata coperta con mezzi di terzi facendo di conseguenza aumentare il debito pubblico di pari importo.

Investimenti netti	fr. 1'654'703.55
./i. autofinanziamento	<u>fr. 587'330.61</u>
Differenza in aumento del debito pubblico	<u>fr. 1'067'372.94</u>

Presentiamo l'evoluzione del debito pubblico pro capite dal 2000 al 2014:

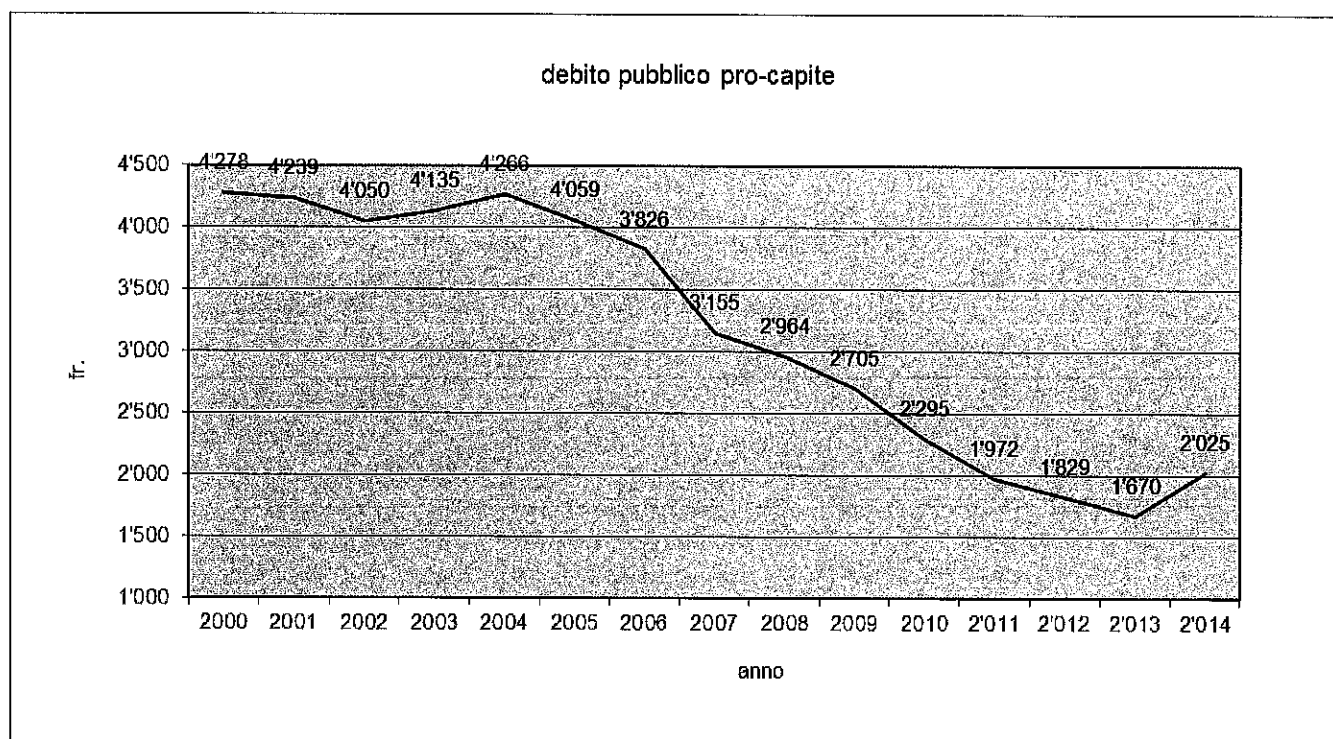

Il preventivo 2014 indicava un totale di investimenti lordi di fr. 4'123'900, quindi di oltre 2.3 milioni superiore al dato di consuntivo. Presentiamo le principali cause di questa differenza, segnalando comunque che in sede di preventivo si ha di regola la tendenza ad essere ottimisti sul termine delle opere.

- Acquisto azioni SES (≠ fr. 511'300.--): come indicato sul messaggio municipale 13/14, entro il 31 dicembre 2014 abbiamo proceduto all'acquisto della prima serie dei diritti, per un importo di fr. 488'361.—(+ spese). La scadenza di pagamento per la seconda serie è invece il 31 dicembre 2015 e il relativo importo ammonta a fr. 515'492.—, già votato dal Consiglio comunale (si veda anche il MM 4/15).
- Messa in sicurezza camminamenti pedonali (≠ fr. 92'400.--): i lavori riguardanti gli sbocchi di Via Campagne, Via Gerbione e Via Vecchie scuole sono conclusi. Resta da realizzare la messa in sicurezza dello sbocco di Via San Nicolao su Via Saliciolo, opera che è stata nel frattempo sospesa in quanto stiamo valutando la possibilità di introdurre il doppio senso di marcia in Via San Nicolao.
- Moderazione del traffico Via Tre Case (≠ fr. 98'500.--): grazie ai lavori per le opere di canalizzazione e per la condotta dell'acqua potabile nel tratto finale di Via Tre Case, eseguiti in concomitanza, abbiamo potuto spuntare dei prezzi più vantaggiosi rispetto a quanto si era preventivato per le opere di moderazione.
- Credito quadro per manutenzione strade comunali (≠ fr. 121'700.--): l'importo di fr. 300'000.—esposto a preventivo rappresenta una media annua. Per esigenze tecniche o di opportunità il programma lavori può subire dei cambiamenti, con lo slittamento dei lavori su alcune strade.

- Progetto definitivo nuova scuola dell'infanzia (≠ fr. 400'000.--): come noto il credito di progettazione non è stato approvato dal Consiglio comunale. Dopo diverse riflessioni, il Municipio ha deciso di avviare la procedura per un nuovo concorso di progetto.
- Formazione marciapiede Via Brere-Via Brughiera (≠ fr. 300'000.--): l'esecuzione di quest'opera è prevista nel corso di quest'anno. Il progettista ci ha appena trasmesso l'incarto per la pubblicazione secondo la Legge sulle strade.
- Allargamenti stradali in zona Fraccia (≠ fr. 318'800.--): gli allargamenti stradali previsti e indicate nel messaggio 8/13 sono conclusi, ma il Cantone ci ha finora richiesto solo un acconto di 200 mila franchi.
- Riqualfica tratta finale di Via Gerbione (≠ fr. 127'800.--): i lavori sono da tempo terminati, ma alcune fatture sono state liquidate solo nel corso di quest'anno.
- Sistemazione Piazza Canevascini (≠ fr. 61'000.--): anche in questo caso i lavori sono terminati ma gli ultimi pagamenti sono avvenuti solo quest'anno.
- Parco del Piano di Magadino (≠ fr. 76'200.--): nella seduta del 18 dicembre 2014 il Gran Consiglio ha approvato il Piano d'utilizzazione del parco del Piano di Magadino e ha concesso un credito quadro di fr. 2'218'700.—per gli investimenti e uno di fr. 474'972.—per la gestione dell'Ente del Parco per il periodo 2013-2016. Fino ad oggi non abbiamo ricevuto la richiesta di pagamento della nostra quota, né per gli investimenti né per la gestione.
- Variante di PR riva lago (≠ fr. 100'000.--): il Municipio ha fatto elaborare da uno studio di pianificazione un Masterplan per la zona lago, documento che è stato poi sottoposto alla Sezione dello sviluppo territoriale per un parere preliminare. La risposta dell'autorità cantonale, pervenutaci il 17 ottobre 2014, è stata purtroppo sostanzialmente negativa e si fonda principalmente sui cambiamenti intervenuti con l'entrata in vigore delle nuove norme federali in materia di pianificazione del territorio. Queste norme si ripercuotono con effetto immediato e diretto su tutte le proposte che comportano il cambio di destinazione da territorio fuori zona edificabile a zona edificabile. Con la modifica legislativa, i Cantoni sono tenuti ad adattare il Piano direttore entro 5 anni dal 1° maggio 2014, in modo da stabilire le dimensioni complessive delle superfici insediative. Fino all'approvazione di tale adattamento, le disposizioni impediscono l'aumento della superficie complessiva delle zone edificabili nel Cantone. Nuovi azionamenti sono ammessi unicamente se, al contempo, viene dezonata la stessa superficie (principio del compenso). Un successivo incontro con il Consigliere di Stato Claudio Zali e i suoi collaboratori non ha permesso di giungere ad una soluzione soddisfacente. Ci troviamo quindi attualmente in una situazione di stallo e stiamo valutando, in collaborazione con la speciale Commissione di PR riva lago, i possibili passi da intraprendere.

Presentiamo gli investimenti lordi eseguiti nel 2014 suddivisi per categoria:

- Canalizzazioni	fr.	142'246.80
- Opere di moderazione	fr.	145'121.60
- Manutenzione strade	fr.	178'333.60
- Arredi urbani	fr.	358'201.95
- Illuminazione pubblica	fr.	63'993.05
- Nuovo ecocentro	fr.	21'257.10
- Progetto nuova scuola infanzia	fr.	195'323.10
- Azioni SES	fr.	488'727.25
- Contributi al Cantone	fr.	345'862.70
- Uscite di pianificazione	fr.	<u>47'600.—</u>
Totale investimenti lordi 2014	fr.	<u>1'986'667.15</u>

Alle entrate del conto investimenti figurano:

- Sussidi cantonali per parchi gioco	fr.	47'425.—*
- Dal Fondo manut. str. canalizzazioni	fr.	142'246.80
- Coop per Comparto ex Cartiera	fr.	19'443.80
- Prelievo dal FER	fr.	<u>122'848.—</u>
Totale entrate per investimenti	fr.	<u>331'963.60</u>

* fr. 30'000.—per il parco giochi alle scuole e fr. 17'425.—per quello dell'oratorio

In merito al prelievo dal FER del contributo versatoci nel 2014, il Regolamento cantonale del Fondo per le energie rinnovabili, del 29 aprile 2014 (modificato l'8 luglio 2014), stabilisce che ai Comuni, per l'ottenimento dei contributi FER, vengono riconosciuti attività e investimenti nei seguenti ambiti:

- Risanamento del proprio parco immobiliare e di quello in comproprietà;
- Costruzione di nuovi edifici ad alto standard energetico;
- Interventi sulle proprie infrastrutture;
- Realizzazione di reti di teleriscaldamento alimentate prevalentemente con energie rinnovabili;
- Implementazione di reti intelligenti (smartgrid);
- Incentivi in ambito di efficienza e di risparmio energetico a favore dei privati, delle aziende e degli enti pubblici;
- Altri provvedimenti adottati per promuovere un'utilizzazione più parsimoniosa e razionale dell'energia elettrica.

Possono essere riconosciuti anche investimenti già realizzati o in corso d'opera, attivati a bilancio dopo il 1° gennaio 2009, nella misura massima del valore residuo allibrato a bilancio.

Per l'anno 2014 il Municipio ha così deciso di destinare il contributo FER di fr. 122'848.-- per ridurre il valore a bilancio relativo ai lavori di manutenzione del tetto del centro scolastico comunale (MM 19/06, approvato dal Consiglio comunale il 18 dicembre 2006), limitatamente alle opere eseguite dopo il 1° gennaio 2009 (come prevede il Regolamento), valore che al 31 dicembre 2014, dedotti gli ammortamenti annui eseguiti, ammonta a fr. 131'600.80 e che si riduce di conseguenza a fr. 8'752.80.

Elenchiamo le opere terminate e quelle eseguite in delega nel 2014 accompagnate, dove occorre, da un breve commento:

Opere del genio civile

501 24 Sistemazione di Via Brere e pista ciclabile

Credito votato fr. 2'966'000.--; consuntivo fr. 2'939'988.80

L'opera è terminata già da diversi anni. Il conto era stato tenuto aperto in quanto è ancora in sospeso il pagamento al Cantone del contributo pecuniario per la sottrazione di area agricola. Visti gli anni trascorsi, vi proponiamo di chiudere il conto; qualora dovessimo ricevere la richiesta di pagamento per detto contributo, l'importo sarà registrato nel conto investimenti in delega.

501 41 Moderazione del traffico in Via Tre Case

Credito votato fr. 357'000.—

L'opera è terminata, ma resta ancora da liquidare le indennità per i piccoli espropri effettuati. Siamo in attesa che il geometra ci trasmetta i relativi piani di mutazione.

Come già segnalato nel commento introduttivo del conto investimenti, per quest'opera abbiamo potuto spuntare dei prezzi vantaggiosi grazie ai lavori di canalizzazione e dell'acqua potabile lungo la tratta finale di Via Tre Case, eseguiti in concomitanza con gli interventi di moderazione.

501 49 Potenziamento IP in Via Brughiera

Credito votato fr. 61'000.--; consuntivo fr. 58'672.45

501 34 Risanamento canalizzazione in Via Saliciolo

Credito votato fr. 145'000.--; consuntivo fr. 142'246.80

L'opera è stata finanziata completamente tramite il Fondo per la manutenzione straordinaria delle canalizzazioni.

501 38 Nuovo ecocentro in Via Ressighe

Credito votato fr. 297'000.--; consuntivo fr. 284'853.35

Questo conto era stato chiuso con il consuntivo 2013 in quanto tutte le liquidazioni erano state saldate. Durante un controllo IVA del 10 luglio 2014, l'Amministrazione federale delle

contribuzioni non ha riconosciuto interamente gli importi IVA precedentemente pagati dal Comune per questo investimento, ma solo per la percentuale finanziata dalle tasse soggette all'IVA. L'imposta precedente non riconosciuta ammonta a fr. 21'257.10 e si riferisce agli anni 2011-2013.

Costruzioni edili

503 23 Concorso di progetto nuova scuola dell'infanzia

Credito votato fr. 230'000.--; consuntivo fr. 242'020.80

Il leggero sorpasso di spesa è dovuto da una parte ai maggiori costi per la ditta incaricata della verifica dei costi (+ fr. 7'800.--) dei progetti e dall'altra per i costi di esposizione dei progetti (noleggio pannelli, sorvegliante e spese per l'utilizzo della sala).

Contributi al Cantone

561 09 Allargamento curva Via Stazione

Credito votato fr. 104'000.--; consuntivo fr. 109'444.—

L'opera è stata portata a termine nel corso del 2012 e i benefici apportati sono evidenti.

In costi computabili, dedotto il contributo Coop di fr. 130'000.—a favore del trasporto pubblico e l'importo di fr. 86'589.65 per opere supplementari di esclusivo interesse cantonale, ammontano a fr. 273'610.15 (preventivo fr. 260'000.--), di cui il 40% a carico del Comune.

Uscite di pianificazione

581 16 Consulenze pianificatorie

Delega; consuntivo fr. 47'600.—

L'uscita si riferisce ai seguenti onorari:

- Fr. 32'400.—per una verifica sulla modifica dell'articolo delle NAPR sulle residenze secondarie e per la completazione della banca dati del Registro federale degli edifici e delle abitazioni (REA) per la certificazione da parte della Confederazione, in applicazione della nuova disposizione costituzionale in materia (Iniziativa Weber). Questo ci ha permesso di certificare come il nostro Comune non avesse raggiunto la quota del 20% di residenze secondarie.
- Fr. 15'200.—per la ripresa dello studio sul Piano particolareggiato (comparto speciale nucleo Tenero), che concerne la fase preparatoria di verifica in vista dell'allestimento degli atti da sottoporre al Dipartimento del territorio per l'esame preliminare, compresa la verifica planovolumetrica.

Bilancio patrimoniale

Negli attivi di bilancio si riduce notevolmente la liquidità (1,1 milioni di franchi) per effetto del rimborso del prestito di due milioni di franchi, rimborsato con mezzi propri.

Si riducono anche gli importi dei crediti, soprattutto per la diminuzione del debito dell'Azienda acqua potabile, ma aumenta l'importo delle imposte da incassare, ma va comunque tenuto conto dell'aumento del gettito d'imposta contabilizzato.

Nei passivi, aumentano di oltre 800 mila franchi gli impegni correnti, di cui circa 300 mila franchi verso lo Stato (conto corrente Stato/Comune) e la rimanenza per fatture di gestione corrente e d'investimento riguardanti l'anno 2014.

I debiti a medio e lungo termine scendono da 10 a 9 milioni. Si riduce anche il Fondo dei contributi sostitutivi per rifugi PCi, di quasi 200 mila franchi, avendo dovuto riversare al Consorzio PCi di Locarno e Vallemaggia i contributi incassati tra il 1° gennaio 2012 e il 31 dicembre 2013, a seguito della revisione della Legge federale sulla protezione della popolazione e sulla protezione civile. Per gli anni seguenti e fino al conguaglio del 2018, il riversamento dei contributi avrà luogo ogni anno entro il 30 giugno.

Al passivo di bilancio figura per la prima volta, seppur azzerato, il Fondo energie rinnovabili (FER), e del quale abbiamo già riferito nel conto di gestione corrente, centro di costo 860 "Distribuzione energia elettrica", conto 385 01, e nelle entrate del conto investimenti.

Il capitale proprio, con la copertura del disavanzo d'esercizio, scende da fr. 3'462'400.85 al 31 dicembre 2013 a fr. 3'280'231.46 al 31 dicembre 2014. Come si può evidenziare nella tabella degli indicatori finanziari a pagina 87 del consuntivo, la quota di capitale proprio, ossia il rapporto tra esso e il totale dei passivi, con il 21,3% supera ancora la soglia massima del tasso raccomandato (20%).

Presentiamo il confronto degli attivi e dei passivi al 31 dicembre 2014 e al 31 dicembre 2013:

<i>ATTIVO</i>	<i>31 12.14</i>	<i>31 12.13</i>
Liquidità	1'938'780.05	3'099'202.78
Crediti	4'207'446.82	4'864'509.92
Invest. Beni patrimoniali	48'090.00	53'690.00
Transitori attivi	165'512.71	146'097.13
Invest. Beni amministrativi	7'281'854.86	7'138'197.46
Prestiti e partecipazioni	489'075.90	996.20
Contributi per investimenti	1'194'377.25	964'214.55
Altre uscite attivate	30'715.40	7'411.65

<i>PASSIVO</i>	<i>31 12.14</i>	<i>31 12.13</i>
Impegni correnti	1'137'729.29	336'776.45
Debiti medio/lungo termine	9'156'400.00	10'166.800.00
Debiti per gestioni speciali	47'078.00	46'984.05
Transitori passivi	63'663.10	305'057.50
Impegni verso fin. Speciali	1'670'751.24	1'956'300.84
Capitale proprio	3'280'231.46	3'462'400.85

Per i dettagli di bilancio rimandiamo alle pagine da 74 a 80 del consuntivo.

AZIENDA COMUNALE ACQUA POTABILE

Il consuntivo 2014 dell'Azienda acqua potabile, conto gestione corrente, chiude con un avanzo d'esercizio di fr. 31'603.48, con fr. 710'121.85 alle entrate e fr. 678'518.37 alle uscite.

Rispetto al preventivo le entrate aumentano di fr. 37'421.85 (+ 5.56%), mentre le uscite sono inferiori di fr. 18'781.63 al dato di preventivo (- 2.69%).

L'Azienda conferma anche quest'anno la sua solidità finanziaria. Crediamo che poche Aziende di distribuzione possano vantare la qualità degli impianti e della rete di distribuzione come quella della nostra ACAP e avere nel contempo una tale situazione finanziaria, con un debito nei confronti del proprio Comune che il prossimo anno dovrebbe estinguersi, un valore della sostanza da ammortizzare sempre più ridotto e una riserva importante rappresentata dal capitale proprio.

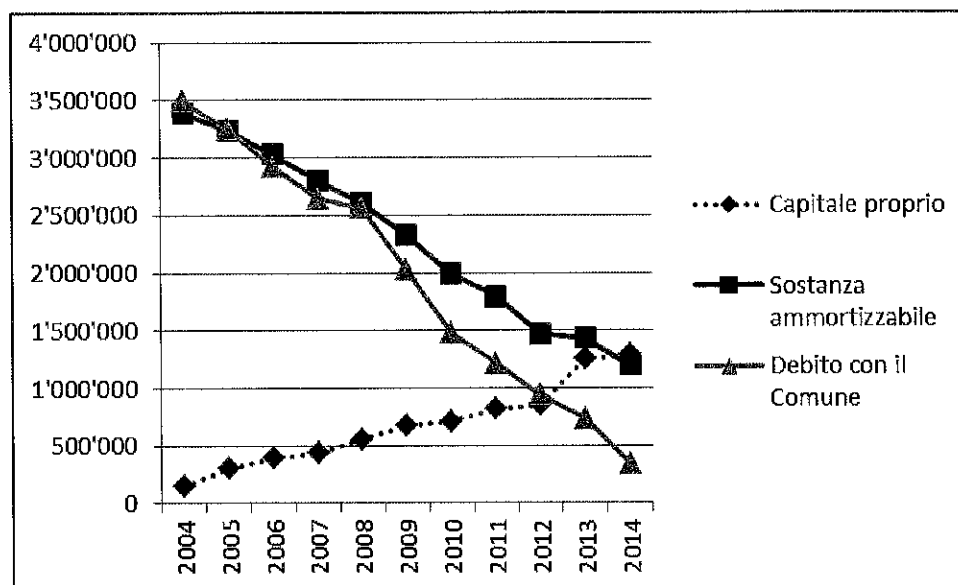

Da notare inoltre che l'autofinanziamento, di complessivi fr. 438'310.48, oltre a coprire interamente gli investimenti eseguiti nel 2014, ha consentito di azzerare il debito pubblico dell'Azienda: per la prima volta i beni patrimoniali superano l'importo del capitale dei terzi.

Va tuttavia ricordato che nei prossimi anni l'Azienda ha in programma importanti investimenti, a partire dal potenziamento della rete idrica a Contra e in Collina, per il quale è già stato approvato il credito per la progettazione (MM 11/14). Per quest'opera l'investimento è stato valutato complessivamente a 2,2 milioni di franchi.

Conto gestione corrente

311 00 Acquisto contatori **Fr. 14'401.30**

Nel corso del 2014 è continuata la posa dei contatori di nuova generazione nelle varie proprietà private, che permettono la lettura a distanza dei consumi. A fine anno 2014 ne mancavano ancora da installare 43. Segnaliamo che la telelettura è iniziata con profitto nell'anno 2013.

314 00 Manutenzione rete di distribuzione **Fr. 82'032.40**

Lo scorso anno è stata effettuata la pulizia delle piante nella zona della sorgente Val Resa, costata fr. 21'759.25.

314 01 Manutenzione idranti e saracine **Fr. 11'783.25**

Come già segnalato con il preventivo 2015, una parte degli interventi straordinari agli idranti, che era in programma nel 2014, è stata rinviata a quest'anno.

318 05 Consulenze tecniche/giuridiche **Fr. 3'134.35**

Oltre alla spesa per l'annuale revisione dei conti dell'Azienda (fr. 1'111.10), sono compresi fr. 2'023.25 di onorario di uno studio d'ingegneria per delle consulenze sulla gestione delle rete e per il catasto dell'acquedotto.

318 10 Prestazioni UTC **Fr. 51'586.40**

Presentiamo la ripartizione delle prestazioni effettuate dall'UTC per l'Azienda acqua potabile:

Personale	Ore	Costo orario fr.	Totale fr.
Tecnico comunale	47.50	54.45	2'586.40
Operai	445.50	42.65	19'000.00
Totale parziale			21'586.40
+ Partecipazione per amministrazione UTC			30'000.00
Totale			51'586.40

321 00 Interessi debito con il Comune **Fr. 10'981.70**

I rimborsi effettuati nel 2014 dall'Azienda al Comune ammontano complessivamente a 400 mila franchi, di cui fr. 10'981.70 per interessi sul debito e fr. 389'018.30 per ammortamento del debito.

Il saldo del debito verso il Comune al 31 dicembre 2014 è di fr. 343'449.55 (fr. 732'467.85 al 31 dicembre 2013). Il tasso d'interesse applicato dal Comune nel 2014 è del 2,535%.

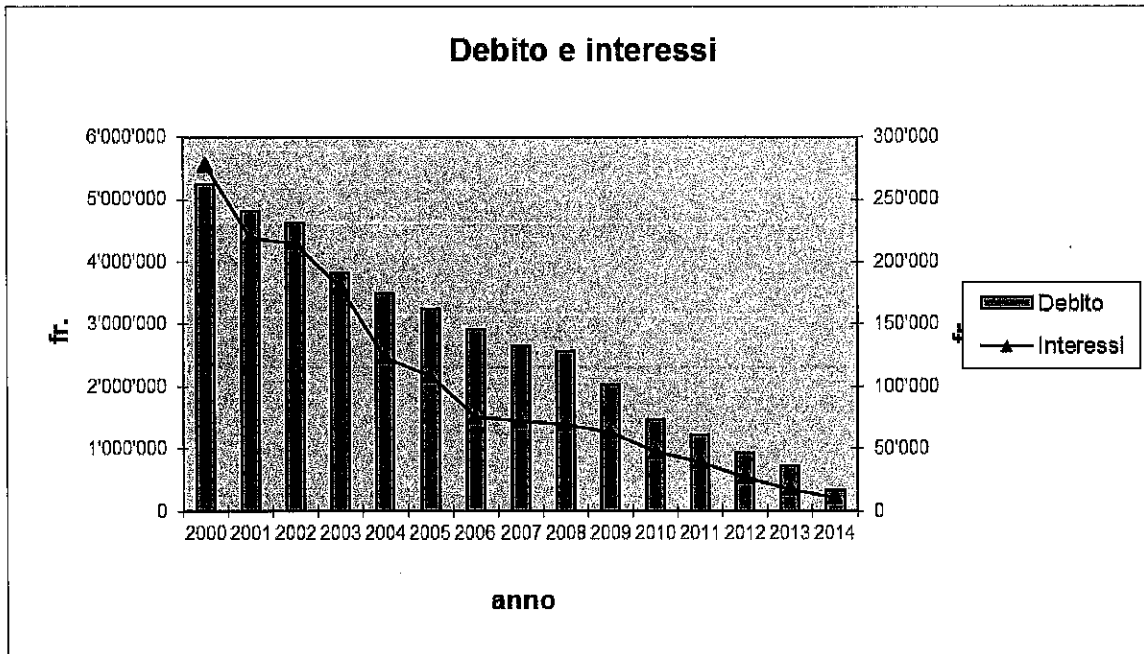

330 00 Perdita su tasse **Fr. 1'578.37**

La perdita è relativa al mancato incasso di tasse emesse ad una ditta nel frattempo fallita.

331 00 Ammortamenti **Fr. 406'707.00**

La tabella alla pagina seguente indica il dettaglio degli ammortamenti sulle singole opere, calcolati conformemente all'articolo 27 del Regolamento sulla gestione finanziaria e contabilità dei Comuni.

SOSTANZA AMMORTIZZABILE E AMMORTAMENTI ACAP (art. 158 cpv. 3 LOC)

Opera	Valore iniziale	Valore a bilancio 01.01.14	Tasso ammortamento	Importo ammortamento	Uscite inv. 2014	Entrate inv. 2014	Valore a bilancio 31.12.14
Rete di distribuzione	6'500'000.00	833'022.90	5.00%	325'000.00			508'022.90
Contatori		1.00		0.00			1.00
Condotta in Via alla Costa	29'860.45	14'183.10	5.00%	1'493.00			12'690.10
Sistemazione sorgenti Carcale	19'311.90	9'171.00	5.00%	966.00			8'205.00
Risanamento vasche bacino alla stazione di pompaggio	23'912.70	11'356.60	5.00%	1'196.00			10'160.60
Allestimento manuale Aquati		1.00		0.00			1.00
Quota parte investimenti pozzi intercomunali	14'516.10	2'323.05	7.00%	1'016.00			1'307.05
Condotta Via Vigne, Via Tre Case e Via Verbano	66'587.45	36'955.35	5.00%	3'329.00			33'626.35
Sostituzione condotta al Carcale	11'552.95	6'412.25	5.00%	578.00			5'834.25
Revisione zone di protezione sorgenti		1.00		0.00			1.00
Risanamento intonaco interno bacino al Falò	29'201.60	19'711.40	5.00%	1'460.00			18'251.40
Rete di distribuzione in Via Tre Case	252'431.35	203'168.50	5.00%	12'622.00			190'546.50
Acquisto contatori per bacini ACAP		1.00		0.00			1.00
Nuovo impianto UV al Falò	28'704.40	1.00		0.00			1.00
Aggiornamento impianti telecomando pozzi inf.		1.00		0.00			1.00
Aggiornamento impianti telecomando		1.00		0.00			1.00
Impianto disinfezione acqua UV	17'570.00	1.00		0.00			1.00
Completazione e aggiornamento impianti		1.00		0.00			1.00
Allestimento catasto acquedotto		1.00		0.00			1.00
Lavori di miglioria al bacino Fraccia	22'081.15	19'873.15	5.00%	1'104.00			18'769.15
Sostituzione condotta Via Brughiera	49'210.85	44'288.85	5.00%	2'461.00			41'827.85
Impianto disinfezione UV al Carcale	31'500.00	22'050.00	15.00%	4'725.00			17'325.00
Nuova tubazione in Via del Sole	23'251.50	22'088.50	5.00%	1'163.00			20'925.50
Sistema di lettura radiotrasmissa	134'024.85	134'024.85	35.00%	46'909.00			87'115.85
Sostituzione condotta in Via Campai		0.00		0.00		6'481.50	6'481.50
Nuova condotta in Via Brughiera		0.00		0.00		121'679.15	121'679.15
Piano generale dell'acquedotto (PGA)		0.00		0.00		46'296.30	46'296.30
Rivestimento vasche e camere di rottura	53'703.80	53'703.80	5.00%	2'685.00			51'018.80
Totali		1'432'343.30		406'707.00	174'456.95	0.00	1'200'093.25

365 00 Contributo di solidarietà Fr. 4'300.—

Nel 2014 il contributo di solidarietà, corrispondente a 1 cts il metro cubo di acqua consumata, è stato versato all'Associazione Direct Help Mandalay, per finanziare la costruzione di un serbatoio d'acqua supplementare per il Monastero Thit Sa Wai Da Gu Al Yaytagun Hill, nelle vicinanze di Mandalay, città birmana.

La scuola del monastero è frequentata da oltre 100 scolari della zona e la direzione scolastica, grazie al nuovo serbatoio, ha potuto organizzare un corso di igiene base per i bambini: come lavarsi le mani, pulirsi i denti, ecc.

434 00/434 03 Tasse di abbonamento e di consumo

Il generale aumento delle entrate è da ricondurre soprattutto all'incremento delle unità abitative.

Ricordiamo che anche nel 2014 le tariffe di prelievo sono rimaste invariate e che la tassa di consumo, di 70 cts il metro cubo, rappresenta l'importo minimo previsto dal Regolamento e tariffe ACAP.

434 07 Tassa di allacciamento Fr. 29'400.80

Nel corso del 2014 sono state emesse dieci richieste d'acconto per nuovi allacciamenti, per un totale di fr. 54'536.50. Sono stati invece restituiti fr. 25'365.15 dopo il conteggio definitivo di 18 tasse di allacciamento e incassato il saldo di fr. 229.45 per una singola tassa.

436 00 Rimborsi diversi Fr. 3'306.75

Sono compresi fr. 210.75 versati dall'Ufficio esecuzioni e fallimenti per recupero spese esecutive e fr. 3'096.-- per un rimborso dell'IVA relativo agli anni 2009-2013.

Conto degli investimenti

Il conto investimenti 2014 dell'Azienda presenta uscite per complessivi per fr. 174'456.95.

Il preventivo indicava invece un totale di uscite di fr. 505'000.--. Le principali ragioni dei minori investimenti sono le seguenti:

- La nuova condotta al Falò (≠ fr. 85'000.--) è in fase di esecuzione e l'uscita figurerà a consuntivo 2015.
- Il mandato per la progettazione del potenziamento idrico di Contra e Collina (≠ fr. 275'000.--) è stato assegnato allo studio Sciarini di Vira Gambarogno il 2 dicembre 2014 e finora non abbiamo ricevuto richieste d'acconto.

Le opere terminate sono le seguenti:

501 25 Nuova condotta in Via Brughiera

Credito votato fr. 131'400.--; consuntivo fr. 121'679.15

581 03 Piano generale dell'acquedotto

Delega; consuntivo fr. 46'296.30

Bilancio

Il dettaglio del bilancio figura alle pagine da 97 a 99 del consuntivo.

Si può notare che la liquidità si riduce di circa 170 mila franchi, mentre gli impegni correnti diminuiscono, rispetto al 31 dicembre 2013, di circa 492 mila franchi grazie soprattutto alla riduzione del debito verso il Comune.

Con l'avanzo d'esercizio di fr. 31'603.48 il capitale proprio passa da fr. 1'256'800.90 al 31 dicembre 2013 a fr. 1'288'404.38 al 31 dicembre 2014.

*

*

*

Proposta di risoluzione

Con queste premesse vi preghiamo di risolvere:

1. Sono approvati i conti consuntivi del Comune, conto di gestione corrente, conto degli investimenti e bilancio d'esercizio per il 2014.
2. E' approvata la liquidazione finale relativa alla sistemazione di Via Brere e pista ciclabile, di fr. 2'939'988.80, conto 620.501.24.
3. E' approvata la liquidazione finale relativa al potenziamento IP in Via Brughiera, di fr. 58'672.45, conto 620.501.49.
4. E' approvata la liquidazione finale relativa al risanamento della canalizzazione in Via Saliciolo, di fr. 142'246.80, conto 710.501.34.
5. E' approvata la liquidazione finale relativa al nuovo ecocentro in Via Ressighe, di fr. 284'853.35, conto 720.501.38.
6. E' approvata la liquidazione finale relativa al concorso di progetto nuova scuola dell'infanzia, di fr. 242'020.80, conto 200.503.23; è ratificato il sorpasso di fr. 12'020.80.
7. E' approvata la liquidazione finale relativa all'allargamento della curva Via Stazione, di fr. 109'444.--, conto 620.561.09; è ratificato il sorpasso di fr. 5'444.--.
8. E' approvata la liquidazione finale relativa alle consulenze pianificatorie, di fr. 47'600.--, conto 620.581.16.
9. Sono approvati i conti consuntivi dell'Azienda acqua potabile, conto di gestione corrente, conto investimenti e bilancio d'esercizio per il 2014.
10. E' approvata la liquidazione finale relativa alla nuova condotta in Via Brughiera, di fr. 121'679.15, conto 501.25.
11. E' approvata la liquidazione finale relativa al Piano generale dell'acquedotto (PGA), di fr. 46'296.30, conto 581.03.

Con ossequio.

Per il Municipio di Tenero-Contra

Il Sindaco:

Il Segretario:

f.to Paolo Galliciotti

f.to Vittorio Scettrini

Allegato: consuntivo