

N. 10 / 16

MESSAGGIO MUNICIPALE ACCOMPAGNANTE I CONTI CONSUNTIVI 2015 DEL
COMUNE E DELL'AZIENDA ACQUA POTABILE

Tenero, 16 agosto 2016

Preavviso: gestione e revisione ACAP

Lodevole Consiglio comunale,
Signore e Signori Consiglieri,

Vi presentiamo per esame e deliberazione i conti del Comune e dell'Azienda acqua potabile per l'esercizio 2015.

COMUNE

Introduzione

Il consuntivo 2015 del Comune, con Fr. 9'929'336.01 alle uscite e Fr. 9'634'446.47 alle entrate, chiude con un disavanzo d'esercizio di Fr. 294'889.54.

Dopo una striscia positiva di 11 risultati utili consecutivi, il Comune ha registrato nel corso degli ultimi 2 periodi un disavanzo d'esercizio.

Nel 2015, su proposta del Municipio, il moltiplicatore comunale è stato aumentato al 90%. Quest'aumento ha permesso di contrastare il tendenziale aumento dei costi.

Si segnala che, potenzialmente, il consuntivo in valutazione avrebbe chiuso nelle cifre nere. Si è tuttavia resa necessaria una correzione del gettito d'imposta delle persone giuridiche degli anni 2012, 2013 e 2014, che ha aumentato le spese di Fr. 335'000.—.

Il risultato è comunque in linea con i dati di preventivo, nel quale era previsto un disavanzo di Fr. 280'500.—.

L'evoluzione dei principali gruppi di spesa e di ricavo dal 2014 al 2015 è la seguente (in mille franchi):

Genere di spesa	Consuntivo 2014	Consuntivo 2015	Variazione	Variazione %
Personale	3'072.4	3'235.5	+ 163.1	+ 5.31%
Beni e servizi	1'580.5	1'584.3	+ 3.8	+ 0.24%
Interessi passivi	266.2	215.7	- 50.5	- 18.98%
Ammortamenti	859.0	1'213.1	+ 354.1	+ 41.22%
Rimborsi a enti	707.1	719.4	+ 12.3	+ 1.74%
Contributi	2'390.7	2'421.4	+ 30.7	+ 1.28%

L'aumento delle spese per il personale, rispetto al 2014, è da imputare all'aumento dell'organico all'interno della cancelleria comunale: nel mese di luglio è stata assunta una nuova impiegata per l'ufficio contribuzioni e nel mese di settembre ha iniziato la sua attività per il Comune anche il nuovo contabile. Si segnala inoltre che anche a livello d'istituto scolastico vi sono stati alcuni cambiamenti che hanno fatto aumentare i costi per il personale.

A livello di interessi passivi, si segnala che nel corso del 2015 sono stati rinnovati prestiti a tassi d'interesse più bassi; ciò si è reso possibile grazie all'andamento dei mercati finanziari, che hanno reso più conveniente il finanziamento dei prestiti. In tal senso i benefici saranno visibili a livello di consuntivo anche nei prossimi anni. Per maggiori informazioni si rimanda alla relativa tabella a pagina 85 del consuntivo.

L'impatto maggiore dell'aumento degli ammortamenti, Fr. 335'000.—, è da imputare alla correzione del gettito d'imposta delle persone giuridiche per gli anni 2012, 2013 e 2014 (si veda il commento ai gruppi delle entrate).

I costi legati ai rimborsi a enti sono aumentati di circa Fr. 12'300.—, la causa principale di questo aumento è legata all'aumento di costi per la raccolta e la distruzione dei rifiuti.

Anche i contributi hanno registrato un aumento tendenziale, in particolare si evidenzia che sono aumentati sensibilmente i contributi versati al Cantone per le spese di assistenza (+ Fr. 42'661.59).

Genere di ricavo	Consuntivo 2014	Consuntivo 2015	Variazione	Variazione %
Imposte	5'613.7*	5'789**	+ 175.30	+ 3.12%
Regalie	87.5	310.8	+ 223.3	+ 255.18%
Redditi sostanza	159.7	162.4	+ 2.7	+ 1.70%
Prestazioni	1047.1	1'269.6	+ 222.5	+ 21.25%
Contributi senza fine	951.5	921.4	- 30.1	- 3.16%
Rimborsi da enti	320.5	341.8	+ 21.3	+ 6.65%
Contributi per spese	508.6***	519.2***	+ 10.6	+ 2.10%

* Moltiplicatore 85%

** Moltiplicatore 90%

*** Senza il contributo FER

Nel 2015 abbiamo avuto maggiori entrate legate alle imposte per oltre Fr. 175'000.—. Tale incremento deriva principalmente dall'aumento del moltiplicatore al 90%, che ha permesso di contrastare la diminuzione delle sopravvenienze d'imposta. Si segnala inoltre una diminuzione del gettito d'imposta delle persone giuridiche, rivalutato secondo gli ultimi dati disponibili e che vede una forte diminuzione dell'imposta pagata da una grande persona giuridica con sede nel nostro Comune. Questa persona giuridica ha costituito nel 2012 una sola società, con sede a Basilea, comprendente tutte le sue proprietà immobiliari e le attività svolte in Svizzera. Per la chiave di riparto dell'imposta sul capitale vengono considerati gli attivi localizzati nei vari Cantoni, mentre l'utile è suddiviso ponderando, in modo differente, le seguenti voci di bilancio: inventario merce, mobilio, automezzi e macchinari, immobili, cifra d'affari, costi del personale e affitti. Da noi contattata, la Divisione delle contribuzioni giudica questa suddivisione oggettiva e la condivide, vista la tipologia di attività svolta da questa società. Nel 2014 la quota parte dell'imposta sul capitale spettante al Ticino è stata del 2,9974%, quella relativa all'utile del 2,5835%. Utile e capitale spettante al Ticino sono poi ripartiti tra i Comuni ticinesi dove la società ha una succursale.

E' stata di conseguenza necessaria una rivalutazione del gettito delle persone giuridiche degli anni passati, che ha portato ad una sottovenienza di oltre Fr. 300'000.—.

Si nota come i ricavi da regalie abbiamo avuto nell'ultimo anno un incremento notevole. Nel 2015 sono stati prelevati, dai consumatori finali di energia elettrica, Fr. 236'922.11 per il finanziamento dei costi d'illuminazione pubblica. Ricordiamo tuttavia che su un analogo regolamento adottato dal Comune di Locarno, per il prelievo di tale tributo, è pendente un ricorso.

Anche i ricavi da prestazioni hanno visto un aumento ma si segnala che Fr. 209'600.— concernono l'incasso di un contributo sostitutivo per i rifugi e che, dovendo essere riversato alla PCi, non deve essere tenuto in considerazione in quanto rappresenta una partita di giro. Ad aver influenzato maggiormente l'aumento dei rimborsi da enti troviamo le maggiori entrate concernenti il riparto spese del corpo pompieri nonché il rimborso della quota parte delle spese dell'Ecocentro che riguardano il Comune di Gordola.

Per le spiegazioni di dettaglio sui vari scostamenti, vi rimandiamo ai singoli capitoli di spesa e di ricavo.

Il moltiplicatore aritmetico dell'anno 2015 è del 95.5%, mentre i dati di preventivo indicavano un moltiplicatore del 95.1%. Nel 2014 era dell'88.4%.

Si segnala che l'evento eccezionale di sottovenienza d'imposta occorso nell'anno in valutazione ha avuto un impatto negativo sul moltiplicatore aritmetico ma che tuttavia, l'aumento del moltiplicatore politico da 85 a 90 punti, si è rivelato essere corretto e in linea con il fabbisogno del Comune.

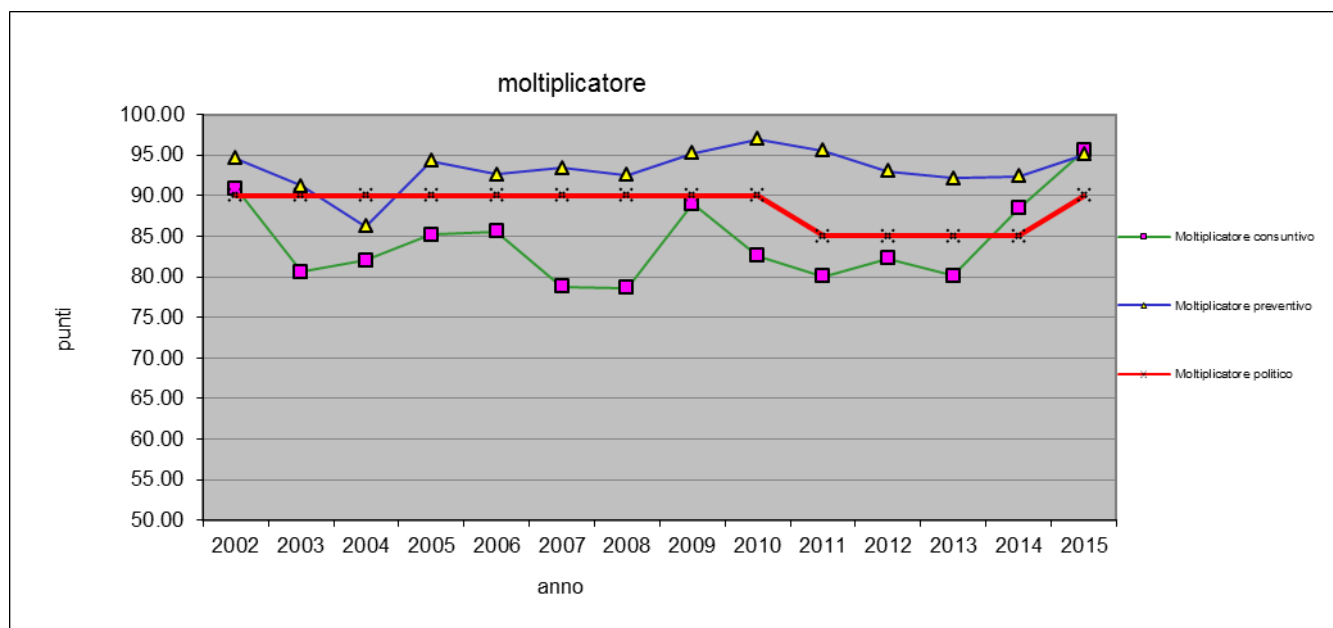

Come evidenziato nei consuntivi degli anni scorsi, gli indicatori finanziari (vedi tabella a pagina 89 del consuntivo) confermano la difficoltà del Comune a raggiungere un'adeguata capacità di autofinanziamento. Tenendo conto dei costi legati agli investimenti, un autofinanziamento basso ha quale conseguenza un aumento del debito pubblico.

Si segnala comunque che il debito pubblico procapite (Fr. 2'482.—) non dovrebbe destare particolari preoccupazioni e che si trova nettamente al di sotto della media dei comuni del nostro Cantone (Fr. 4'079.— nel 2013 – USTAT).

Le finanze comunali sembrano aver retto bene lo scossone degli ultimi anni e la situazione, tutto sommato, può essere considerata buona.

Evoluzione economica

Così come avvenuto nel resto della Svizzera, anche nel nostro Cantone abbiamo constatato nel corso del 2015 un rallentamento economico; nonostante la prospettiva pessimistica di inizio anno, stravolta dall'abbandono del tasso di cambio minimo con l'Euro, tale rallentamento è per il momento rimasto piuttosto contenuto. La differenziazione delle attività presenti sul nostro territorio ha infatti permesso di attutire gli effetti congiunturali negativi ai quali siamo stati esposti. In particolar modo il commercio, l'industria e il turismo sono settori che risentono, in modo più marcato rispetto agli altri, il momento economico particolare che stiamo vivendo negli ultimi tempi.

L'economia svizzera ha chiuso il 2015 con una crescita annua del PIL dello 0.9%, a dimostrazione di quanto appena esposto.

A livello di disoccupazione nel 2015 nel Cantone si è registrata una media di 6'175 disoccupati, dato che, raffrontato con quello del 2014 e che indicava 6'810 disoccupati fa ben sperare per il futuro (Ufficio di statistica). Tale dato è tuttavia indicativo ed è altresì giusto tener conto di altri fattori, uno tra i quali quello legato alle persone a beneficio dell'assistenza: la revisione della legge sull'assicurazione contro la disoccupazione ha infatti, tra le altre misure, anche ridotto il numero di giorni di diritto a indennità giornaliera e in tal senso alcune delle persone che beneficiavano di un'indennità contro la disoccupazione sono state "spostate" verso l'assistenza sociale. Anche nel nostro Comune, infatti, si segnala un aumento dei costi legati all'assistenza e un aumento sia dei casi che dell'onere di lavoro per ciascun caso.

Rapporto Stato/Comuni

Cantone e Comuni sono legati da una relazione molto stretta che sta, negli ultimi anni, vedendo diversi cambiamenti, in particolare legati ai suoi assi principali: piano cantonale delle aggregazioni (PCA), revisione dei compiti, revisione dei flussi finanziari e della perequazione intercomunale.

Il progetto di Riforma dei rapporti fra il Cantone e i Comuni è sicuramente uno dei progetti più importanti affrontati nel corso dell'anno, che ha portato alla condivisione di una lettera d'intenti volta a stabilire gli obiettivi e le condizioni poste dalla riforma, nonché i tempi e le modalità con cui si intende operare.

Nel mese di aprile del 2016 il Consiglio di Stato ha reso nota la manovra finanziaria a partire dal 1. gennaio 2017 e a pieno regime dal 2019. L'impatto sui Comuni della manovra di risanamento finanziario cantonale sarà formalizzato con un messaggio governativo e sarà oggetto di un apposito decreto legislativo. I rappresentanti dei Comuni hanno fatto presente al Governo che l'obiettivo di fondo è che la manovra debba avere un impatto finanziario neutro per l'insieme dei Comuni e risultare coerente e coordinata con il riordino dei flussi e delle competenze previsto dalla riforma istituzionale Ticino 2020.

Malversazioni ai danni del Comune

In merito alle malversazioni avvenute lo scorso anno ai danni del Comune da parte di un ex funzionario comunale, vi comunichiamo che il Ministero pubblico ha emesso una decisione nel mese di maggio del 2016.

L'importo sottratto ammonta a Fr. 47'966.25 di cui Fr. 19'349.55 sono già stati recuperati nel corso del 2015. Al 31.12.2015 il saldo scoperto ammonta a Fr. 28'616.70 e figura all'attivo di bilancio. Aggiungiamo che l'interessato sta rimborsando il dovuto con acconti mensili di Fr. 1'000.—. Ulteriori informazioni saranno fornite, se del caso, durante la prossima seduta di Consiglio comunale.

L'organico del Comune

<u>Funzione</u>	<u>Grado di occupazione</u>
Segretario comunale	tempo pieno
Contabile	tempo pieno
Assistente sociale	al 50%
Funzionaria amministrativa (UCA)	tempo pieno
Due funzionarie amministrative (contribuzioni)	al 50%
Apprendista impiegato di commercio	
Tecnico comunale	tempo pieno
Aiuto tecnico comunale	al 25% per l'UTC e al 25% per l'ACAP
Quattro operai UTC	tempo pieno
Direttore istituto scolastico	tempo pieno
Custode delle scuole	tempo pieno
Cuoca	tempo pieno (secondo il calendario scolastico)
Aiuto cuoca	tempo pieno (secondo il calendario scolastico)
Ausiliaria scuola materna	tempo parziale
Ausiliaria scuola elementare	tempo parziale
Ausiliaria palazzo comunale	tempo parziale

L'istituto scolastico

	Anno 2014/15	Anno 2015/16
Totale allievi istituto scolastico	222	215
Totale allievi scuola dell'infanzia	78	70
Numero di sezioni scuola dell'infanzia	4	4
Allievi 1a. sezione	22	20
Allievi 2a. sezione	20	18
Allievi 3a. sezione	18	16
Allievi 4a. sezione	18	16
Docenti titolari a tempo pieno scuola dell'infanzia	3	2
- Nominati	1	--
- in congedo a tempo pieno	1	1
- con nomina a metà tempo e incarico a metà tempo	1	1
- Incaricati	1	1
Docenti titolari a metà tempo scuola dell'infanzia	1	4
- nominati	1	2
- incaricati	1	2

	Anno 2014/15	Anno 2015/16
Totale allievi scuola elementare	144	145
Numero di sezioni di scuola elementare	8	8
Allievi 1a. A	17	15
Allievi 1a. B	15	15
Allievi 2a. A	18	18
Allievi 2a. B	--	18
Allievi 3a. A	18	18
Allievi 3a. B	18	--
Allievi 4a. A	24	18
Allievi 4a. B	--	18
Allievi 5a. A	18	25
Allievi 5a. B	16	--
Docenti titolari a tempo pieno scuola elementare	6	6
- nominati	3	3
- incaricati	2	2
- con nomina a metà tempo e incarico a metà tempo	1	1
- in congedo	1	1
- in congedo a metà tempo	--	--
Docenti titolari a metà tempo scuola elementare	4	4
- nominati	3	3
- incaricati	1	1
Docenti di materie speciali (tempo parziale)	4	4
Docente di sostegno pedagogico	2	2
Docenti di religione (tempo parziale)	2	2
Docente profilassi dentaria (6 lezioni l'anno)	1	1

Conto di gestione corrente

Come già avvenuto negli ultimi anni, non è intervenuto alcun rincaro sugli stipendi del personale amministrativo e dei docenti. Eventuali adeguamenti sono dovuti ad avanzamenti e/o scatti di anzianità di servizio.

AMMINISTRAZIONE GENERALE

010 Organi Comunali

Nessuna osservazione

020 Amministrazione comunale

301 00 Stipendio al personale Fr. 427'547.65

La maggior spesa rispetto a quanto preventivato è dovuta all'avvicendamento del nuovo contabile, entrato in servizio il 1° settembre 2015, con la precedente responsabile e della relativa istruzione per assicurare un'adeguata presa di conoscenza del lavoro da svolgere.

301 01 Prestazioni straordinarie Fr. 13'127.60

A causa dell'aumento della mole di lavoro concernente l'Ufficio sociale, si è reso necessario effettuare ore di lavoro supplementare al fine di garantire l'evasione delle pratiche amministrative. Si segnala che dal 2014 al 2015 il numero di utenti che hanno beneficiato delle prestazioni assistenziali è aumentato di 10 unità.

318 11 Spese esecutive Fr. 14'079.65

In linea con il consuntivo 2014, anche nel 2015 si segnala un superamento della spesa preventivata. Tale superamento è da imputare all'aumento dei casi per i quali è richiesto un tentativo d'incasso forzato. Per contro, si segnala l'aumento delle entrate al conto 020.436.04.

431 00 Tasse di cancelleria Fr. 16'454.50

Oltre alle tasse di cancelleria, sono comprese la tasse relative alle naturalizzazioni, quelle per diffida su imposte, le autorizzazioni di soggiorno e il ricavo da dischi orari.

436 03 Recuperi diversi Fr. 47'522.90

Le principali voci che compongono il conto sono:

Fr. 40'800.— vendita carte giornaliera per Comuni;

Fr. 2'535.— indennità per accertamento morosi (ufficio sociale);

Fr. 1'110.— tassa restituzione imposte.

437 01 Contravvenzioni Fr. 1'910.—

In questo conto vengono contabilizzate tutte le contravvenzioni emesse, sia quelle edilizie che d'ordine pubblico.

090 Immobili amministrativi

312 01 Riscaldamento palazzo comunale Fr. 6'070.55

Nel 2015 è stato effettuato un rifornimento di circa 8'000 litri d'olio al prezzo di Fr. 0.70/litro (IVA esclusa).

427 01 Affitti diversi Fr. 9'720.—

Chiosco spiaggia comunale	Fr. 7'000.—
Affitto locali centro scolastico	Fr. 1'200.—
Locali pubblici Swisscom	Fr. 500.—

Affitto terreno agricolo	Fr.	420.—
Occupazione sala CC e multiuso	Fr.	600.—

SICUREZZA PUBBLICA

100 Catasto e misurazioni

Come ogni anno vengono esposti in queste poste i dati ripresi dai conteggi della tenuta a giorno della misurazione ufficiale del nostro Comune per i lotti 1 e 2 della zona RFD e lotto 3 della zona RFP per l'anno 2014 (emissione anno 2015), trasmessici dalla Sezione delle bonifiche fondiari e del catasto.

101 Altri servizi giuridici

301 10 Mercede tutori/curatori Fr. 47'929.70

I costi di gestione della misura tutoria sono a carico della persona interessata o di chi è tenuto al suo sostentamento, mentre nel caso di persone insolvibili, responsabile per i costi è il Comune di domicilio del curatelo/tutelato. In questo caso non possiamo far altro che prendere atto della costante crescita dei costi, difficilmente prevedibile in sede di preventivo.

352 02 Giudicatura di pace e Ufficio conciliazione Fr. 1'746.90

L'uscita si riferisce all'anno 2014.

352 12 Commissione tutoria regionale Fr. 23'370.60

La posta fa riferimento all'importo relativo al 2014, addebitato nel 2015.

113 Polizia comunale

301 00 Stipendio al personale Fr. 9'217.10

Si tratta dello stipendio versato per il servizio di sicurezza e sorveglianza degli alunni nell'area della stazione FFS e delle scuole.

315 01 Manutenzione parchimetri e biglietti Fr. 7'295.15

Il conto fa riferimento ai costi legati alla manutenzione dei parchimetri o all'acquisto dei relativi biglietti di stampa. Nel 2015 si è resa necessaria una manutenzione straordinaria della stampante del parchimetro Brere, costata Fr. 2'121.—.

352 13 Partecipazione spese polizia intercomunale Fr. 215'387.75

I dati per la partecipazione ai costi della Polizia intercomunale del Piano ci vengono forniti dal Comune di Gordola. Di seguito i dati più significativi:

Totale spese annue	Fr. 1'598'172.72
Totale ricavi annui	<u>Fr. 519'685.66</u>
Maggior spesa annua	Fr. 1'078'487.06

Popolazione totale dei Comuni convenzionati	14'867
Abitanti di Tenero-Contra (al 31.12.2014)	2'786
Costo pro-capite	Fr. 77.11

140 Corpo pompieri urbano

Le cifre sono state fornite dal furiere del Corpo pompieri.

Ricordiamo che l'ammontare delle indennità è fissato dal Regolamento del Corpo pompieri di Tenero-Contra, e dal Decreto esecutivo del 25 novembre 2008 (entrato in vigore il 1° gennaio 2009).

Lo stesso vale anche per le cifre della Sezione di bosco (centro di costo 141).

141 Corpo pompieri sezione di bosco

Vedi commento centro di costo 140 Corpo pompieri urbano.

150 Militare

365 02 Tiro obbligatorio Fr. 5'170.—

Nel 2015 è stato versato all'Associazione Stand di tiro di Contra un contributo straordinario di Fr. 1'730.— per il risanamento della butte.

160 Protezione civile

383 00 Contributo sostitutivo rifugi, riversamento Fr. 209'600.—

430 00 Contributo sostitutivo rifugi, incasso Fr. 209'600.—

Si tratta del contributo versato da un privato per l'edificazione di un complesso residenziale a cui è stato concesso l'esonero della formazione rifugi.

EDUCAZIONE

200 Scuola dell'infanzia

301 02 Stipendio inservienti Fr. 101'056.30

Il numero di ore effettivamente svolto dalle inservienti non è sempre facilmente preventivabile e l'onere di lavoro può cambiare di anno in anno.

302 03 Supplenze docenti Fr. 13'545.—

Tra le altre supplenze, segnaliamo che nel 2015 una docente ha beneficiato di un congedo maternità di 16 settimane a partire dall'inizio dell'anno scolastico.

302 04 Stipendio docenti speciali Fr. 1'160.90

Il costo è riferito al corso di italiano per allievi alloglotti. Il compenso orario è pari a Fr. 61.10 lordi per unità didattica (UD).

311 00 Arredamento Fr. 396.70

Tenendo in considerazione la possibile costruzione del nuovo istituto scolastico si è ritenuto opportuno non effettuare spese legate all'arredamento.

315 02 Manutenzione veicoli Fr. 3'382.45

Nel 2015 si sono resi necessari diversi lavori di manutenzione del bussino per il trasporto degli allievi.

433 00 Tasse scuola dell'infanzia Fr. 30'380.10

Sono conteggiati:

- Fr. 6'240.— per pasti consumati dai docenti presso la mensa scolastica
- Fr. 1'430.— partecipazione delle famiglie alle spese di trasporto
- Fr. 22'710.10 partecipazione delle famiglie per i pasti consumati alla mensa della scuola dell'infanzia.

Si segnala che non tutti i potenziali bambini si sono iscritti.

436 02 Indennità infortuni e malattia Fr. 9'969.40

L'importo concerne un'indennità per maternità ricevuta nel 2015.

452 01 Rimborso ammissione allievi Fr. 4'200.—

Sette bambini domiciliati in altri Comuni hanno frequentato a tempo pieno la nostra scuola dell'infanzia.

452 02 Rimborso riparto stipendio docenti Fr. 30'079.65

Si tratta del rimborso da parte del Comune di Sant'Antonino per lo stipendio che abbiamo anticipato ad una nostra docente (impiegata a metà tempo), la quale insegna al 50% anche in quel Comune. A partire dal mese di settembre 2015, la docente è invece impiegata a tempo pieno presso il nostro Comune.

461 00 Sussidio stipendi docenti Fr. 164'867.—

Sono conteggiate le 3 rate per l'anno 2015, per complessivi Fr. 162'495.—, ed il conguaglio dell'anno 2014 di Fr. 2'372.—.

210 Scuola elementare

301 00 Stipendio al personale Fr. 201'519.80

Come per le inservienti della scuola dell'infanzia, anche per personale ausiliario di scuola elementare (donna delle pulizie e sorveglianti mensa SE) l'onere di lavoro può cambiare a dipendenza delle necessità.

301 02 Stipendio inservienti Fr. 25'188.65

Come per la scuola dell'infanzia, anche in questo caso si segnala un leggero aumento dei costi in linea con l'aumento dell'onere di lavoro.

302 00 Stipendio docenti Fr. 688'740.60

Ricordiamo che dall'anno scolastico 2014/15 le sezioni della SE sono aumentate di 1 unità. Inoltre, si è dovuta incaricare una docente supplementare a metà tempo, essendo il direttore stato assunto a tempo pieno.

302 02 Profilassi dentaria Fr. 3'312.—

Rispetto al passato lo stipendio relativo alla profilassi dentaria non sarà più versato solo una volta, al termine del mese di giugno, bensì due volte: in dicembre e a giugno. L'aumento del costo è giustificato dal fatto che a dicembre è già stata versata una quota parte del salario 2015/16.

302 03 Supplenze docenti Fr. 29'857.10

Si segnala un congedo maternità di 16 settimane dall'inizio del mese di novembre del 2015, anticipato da un'assenza per malattia dall'inizio dell'anno scolastico.

304 00 Premi cassa pensione Fr. 134'993.17

Seguendo l'aumento della massa salariale, sono aumentati anche i costi relativi ai premi di cassa pensione. Alla luce dei conteggi previdenziali il dato di preventivo si è rivelato inadeguato.

310 06 Materiale informatico e stampati Fr. 3'369.—

Si segnala un acquisto non preventivato di un computer portatile per installare un programma specifico di lettura per dislessici, utilizzato in particolare per due allievi.

311 00 Arredamento Fr. 4'037.10

Acquisto di un armadio e due scansie nell'aula di attività creative. Nel corso del 2015 non è stato effettuato il potenziamento audio in palestra in attesa di una proposta più consona alle esigenze specifiche.

311 02 Arredamento e materiale palestra Fr. 293.50

Nel corso dell'anno non è stato necessario sostituire vecchio materiale. Si segnala che i controlli dell'attrezzatura e delle strutture fisse presenti in palestra avviene con cadenza biennale ed è previsto nel 2016.

312 02 Riscaldamento centro scolastico Fr. 21'981.35

Sono stati riforniti circa 29'000 litri di olio per riscaldamento al costo di cts. 0.70/lt.

313 06 Doposcuola Fr. 6'336.20

I costi sono risultati essere minori rispetto a quanto preventivato. Non vi è stata la richiesta per istituire il doposcuola scolastico nel periodo settembre-dicembre 2015.

313 07 Refezione SE Fr. 25'288.—

Nel 2015 Casa Tarcisio ha fornito alla nostra mensa 3'161 pasti caldi (3'110 nel 2014), al costo di Fr. 8.—il pasto.

317 03 Scuola montana Fr. 20'890.90

Per le due attività fuori sede, Mogno e Sonogno, i costi sono stati inferiori alle previsioni.

318 17 Trasporto allievi Fr. 9'502.—

Gli allievi che usufruiscono del trasporto pubblico, ai quali è stato rilasciato un abbonamento Arcobaleno, sono 18.

352 03 Partecipazione tasse scolastiche Fr. 540.—

Si tratta in particolare della partecipazione ai costi che il Comune deve sostenere per la scolarizzazione di allievi in istituti fuori dal nostro territorio.

433 01 Partecipazione scuola montana Fr. 4'600.—

È contabilizzata nella posta l'uscita per la settimana verde.

433 04 Tasse scuola elementare Fr. 1'812.—

L'entrata comprende l'incasso di Fr. 800.—per la partecipazione delle famiglie al costo per l'abbonamento Arcobaleno degli allievi di Contra e della collina, e Fr. 1'012.— di tasse per il doposcuola, per il quale si segnala una minor entrata rispetto al passato.

452 01 Rimborso ammissione allievi Fr. 5'760.—

Dieci ragazzi, domiciliati in altri Comuni, hanno frequentato nel corso dell'anno scolastico 2014/15 la nostra scuola elementare. Ai loro Comuni di domicilio è fatturata una tassa di Fr. 600.—/annuale.

452 02 Rimborso riparto stipendio docenti Fr. 70'149.15

Si tratta del rimborso da parte dei Comuni di Sant'Antonino e Personico dello stipendio di docenti che lavorano solo parzialmente nel nostro Comune ma per il quale siamo responsabili del versamento della totalità dello stipendio. Il riparto tiene conto delle unità didattiche svolte in ciascun Comune.

461 00 Sussidio stipendi docenti Fr. 349'020.—

Sono conteggiate le 3 rate per l'anno 2015 per complessivi Fr. 345'297.— e il conguaglio dell'anno 2014 di Fr. 3'723.—.

211 Scuola media

Nessuna osservazione

220 Scuole speciali

365 00 Contributi diversi Fr. 6'650.—

Viene riconosciuto un contributo di Fr. 100.—/anno scolastico per le varie scuole di musica e Fr. 50.—/anno per corsi estivi di lingue e sport, campi estivi e/o colonie.

CULTURA E TEMPO LIBERO309 Altra promozione culturale

318 32 Manifestazioni culturali Fr. 11'472.38

Nel corso dell'anno sono state organizzate diverse manifestazioni culturali, alle quali il Comune ha contribuito. Così come in passato, la spesa è rimasta relativamente contenuta grazie anche ai contributi ottenuti dai vari sponsor.

Elenchiamo i vari eventi:

- Spettacolo teatrale "Il bosco in valigia", con il Teatro dei Fauni;
- Conferenza "Vivere meglio", con lo psicologo Claudio Luraschi;
- Presentazione del libro "La maschera", di Daniela Calastri;
- Concerto di Natale a Contra, organizzato dalla società di carnevale;
- Concerto di Natale a Tenero;
- Mostra collettiva di tre artiste di Tenero, negli spazi del palazzo comunale;
- Documentario "Stella ciao";
- Documentario "Cosa hai fatto di bello oggi";
- Il Villaggio di Natale, allestito dal Gruppo ricreativo della Filarmonica Verzaschese;

365 03 Contributi a società Fr. 25'700.—

Festival del Film	Fr. 10'000.—
Filarmonica Verzaschese	Fr. 6'000.—
New Orleans, Ascona	Fr. 2'000.—
Associazione amici del Teatro di Locarno	Fr. 2'000.—
Tenero Music Nights 2015	Fr. 2'000.—
Giornata ambasciatori Film Festival	Fr. 1'400.—
Compagnia teatrale "Il Grappolo" Tenero	Fr. 1'000.—
Coro della Polizia ticinese	Fr. 500.—
Gruppo anziani Parrocchia	Fr. 500.—
Associazione Museo di Val Verzasca	Fr. 100.—
<i>Diversi</i>	<i>Fr. 200.—</i>

330 Parchi pubblici e sentieri

361 13 Parco Piano di Magadino Fr. 0.—

Nemmeno nel 2015 il Cantone ha richiesto un contributo per il Parco del Piano di Magadino, né per gli investimenti né per la sua gestione. Su questo tema vi rimandiamo al messaggio municipale 2/16.

340 Sport e tempo libero

365 03 Contributi a società Fr. 28'933.—

Midnight Sport Media	Fr. 10'606.—
AC Tenero-Contra	Fr. 6'591.—
Atletica Tenero 90	Fr. 2'500.—
Sezione Scout Tenero-Gordola	Fr. 1'500.—
Tennis Tenero-Gordola	Fr. 1'500.—
Società Tennistavolo Tenero	Fr. 1'000.—
SAG Gordola	Fr. 800.—
Società piccolo calibro	Fr. 700
Sub Tenero	Fr. 700.—
Sub Tenero (60% su fatture SES)	Fr. 1'547.—
Ass. Genitori SM Gordola	Fr. 500.—
Ki Nambudo Tenero	Fr. 300.—
Nuoto Sport Locarno	Fr. 300.—
Associazione Beltriga	Fr. 100.—
Torneo di calcio scolari locarnese	Fr. 100.—
Unione tiratori della Fraccia	Fr. 100.—
Aero-Club	Fr. 89.—

350 Altre attività di tempo libero

314 08 Manutenzione impianti lido Fr. 35'178.50

Oltre ai normali costi per garantire la balneabilità delle piscine, nel corso dell'anno sono stati eseguiti dei lavori di risanamento della piscina dei piccoli, costati Fr. 6'215.55.

365 03 Contributi a società Fr. 3'000.—

Si tratta del contributo di Fr. 3'000.— versato al Gruppo Volontari Anziani di Tenero per l'organizzazione del pranzo anziani.

390 Culto

Nessuna osservazione.

SALUTE PUBBLICA

460 Servizio medico scolastico

361 05 Servizio dentario scolastico Fr. 22'862.25

L'uscita si riferisce all'anno scolastico 2013-2014, e meglio come ai conteggi ricevuti dall'autorità cantonale.

490 Altri compiti per la salute

365 13 Servizio Ambulanza Locarnese e Valli (SALVA) Fr. 83'186.70

Sono registrati tre acconti per l'anno 2015 di complessivi Fr. 81'154.50 e il conguaglio del consuntivo 2014, di Fr. 2'032.20.

PREVIDENZA SOCIALE

500 Assicurazione vecchiaia e superstiti

Nessuna osservazione.

530 Altre assicurazioni sociali

361 07 Contributo CM/AVS/AI/IPG Fr. 552'566.70

Per l'anno 2015 sono state conteggiate le 4 rate di acconto per un importo di Fr. 551'000.— e un conguaglio per il 2014 di Fr. 1'566.70.

I contributi, provvisori, per l'anno 2015, sono stati valutati in base alle ipotesi di evoluzione della spesa cantonale in materia di assicurazioni sociali e del gettito fiscale del Comune. Il conteggio finale ed il relativo conguaglio saranno allestiti nel 2016 sulla base degli elementi di computo definitivamente accertati per l'anno 2015. Per tale motivo, un eventuale conguaglio e le relative discrepanze saranno considerate nel prossimo consuntivo.

366 00 Prestazione complementare comunale Fr. 67'270.—

Durante il 2015 hanno beneficiato della prestazione complementare comunale 26 persone singole e 3 coppie di coniugi.

366 01 Contributo cure ortodontiche Fr. 1'711.70

L'uscita è riferita al contributo versato ad una famiglia per le cure ortodontiche della figlia.

540 Protezione della gioventù

361 12	Provvedimenti di protezione Lfam	Fr.	21'214.—
365 05	Contributo a Mini Nido	Fr.	13'400.—
<u>365 14</u>	<u>Attività di sostegno alle famiglie</u>	<u>Fr.</u>	<u>7'800.—</u>

In base alla Legge per le famiglie (Lfam), nel 2015 il nostro Comune è chiamato a versare al Cantone un contributo di Fr. 42'444.— (per il 2014 – Fr. 40'424.—).

La Lfam prevede però che il singolo Comune può beneficiare di uno sconto, fino al massimo del 50%, se partecipa ai costi d'esercizio delle attività di sostegno alle famiglie riconosciute ai sensi dell'art. 7, o del 25%, se partecipa ai costi d'esercizio per le attività ai sensi dell'art. 9. Scopo è quello di lasciare a disposizione dei Comuni i mezzi finanziari necessari per sostenere le attività che rispondono maggiormente ai bisogni dei propri cittadini.

In quest'ambito il nostro Comune ha versato i seguenti contributi:

Fr.	13'400.—	al Mini-Nido di Gordola
Fr.	3'400.—	all'Associazione famiglie diurne del Sopraceneri
Fr.	1'100.—	all'Associazione Albero Azzurro, asilo nido "Le Coccinelle"
Fr.	1'100.—	all'Associazione "Zerosedici", asilo nido "Il Cucciolo"
Fr.	1'100.—	all'Asilo Nido di Locarno
Fr.	1'100.—	al Centro extrascolastico "Mira" a Muralto

Gli enti che hanno usufruito del nostro contributo si occupano anche di bambini domiciliati a Tenero-Contra.

365 00 Contributi diversi Fr. 4'754.15

Nel 2015 il Comune ha versato un contributo di Fr. 4'704.15 alla Fondazione "Il Gabbiano" per il progetto Midada, nonché un contributo simbolico di Fr. 50.— all'Associazione 18-24, che ha l'obiettivo di aiutare i giovani ad inserirsi nel mondo del lavoro.

570 Case per anziani

362 07 Contributo anziani in istituto Fr. 533'028.99

Nel conto sono conteggiati i 4 acconti per l'anno 2015 e il conguaglio del 2014. Rispetto al 2014 si può notare una diminuzione dei costi.

I conteggi, così come le richieste di pagamento, sono allestiti dall'Ufficio degli anziani e delle cure a domicilio, conformemente alla legge concernente il promovimento, il coordinamento e il sussidiamento delle attività sociali a favore delle persone anziane, e rispettivo regolamento.

365 10 Contributi ad altri istituti Fr. 9'782.30

L'uscita si riferisce al contributo di Fr. 25.—/giorno versato a una casa di riposo non sussidiata dal Cantone, dove è ospite una nostra domiciliata.

E' inoltre compresa la quota parte degli interessi e dell'ammortamento sulle spese d'investimento delle case per anziani sussidiate dal Cantone, in cui vi sono ospiti nostri domiciliati, come previsto dalla Legge concernente il promovimento, il coordinamento e il finanziamento delle attività a favore delle persone anziane.

580 Assistenza agli anziani

365 11 Contributi per il SACD (Servizio assistenza e cura a domicilio) Fr. 110'863.59

365 12 Contributi per servizi di appoggio Fr. 61'009.57

Come per il contributo agli anziani in istituti (centro di costo 570, conto 362 07) sono stati conteggiati i 4 acconti per l'anno 2015 e il conguaglio relativo al 2014.

365 15 Contributi per aiuti diretti al mantenimento a domicilio Fr. 65'020.03

Ricordiamo che con l'approvazione del preventivo 2013, il Gran Consiglio ha introdotto la partecipazione dei Comuni, pari all'80%, anche per il finanziamento degli aiuti diretti per il mantenimento a domicilio, versati alle persone anziane o invalide che attivano soluzioni individuali di sostegno al mantenimento a domicilio o la rimozione di barriere architettoniche (art. 5 LACD). Per l'anno 2015 sono registrate 4 richieste di acconto e il conguaglio 2014.

589 Iniziative assistenziali

318 47 Programma occupazionale per asilanti Fr. 0.—

Con la demolizione dell'Albergo Stella d'Oro, gli asilanti che vi erano ospitati sono stati trasferiti a Lumino. Non si è potuto quindi continuare il programma di lavori di pubblica utilità come nell'anno 2014.

361 04 Contributi spese di assistenza Fr. 177'735.27

Lo scorso anno il nostro ufficio sociale ha trattato 153 casi di utenti bisognosi di un sostegno, di cui 52 casi con prestazioni assistenziali.

I 52 incarti relativi alle prestazioni assistenziali concernono persone con realtà di disagio. Da quando è cambiata la legge LADI (gennaio 2011) molte persone sono passate dalla disoccupazione all'assistenza. Si ritiene pertanto che le persone al beneficio di prestazioni assistenziali aumenteranno nel corso dei prossimi anni, anche a seguito della modifica cantonale relativa agli assegni integrativi e di prima infanzia (soppressione del diritto ai possessori di permesso B), e il lavoro di reinserimento professionale sarà sempre più lungo, vista anche l'attuale crisi del mercato del lavoro.

Come casistica ricorrente, abbiamo inoltre casi di persone in attesa della rendita AI, altre che pur disponendo di un'entrata, necessitano di un aiuto finanziario parziale da parte dell'assistenza sociale; vi sono anche giovani che, dato il loro atteggiamento passivo, saranno difficilmente collocabili nel mondo del lavoro.

Elenchiamo per confronto i contributi per spese di assistenza per il periodo 2006-2015:

<u>Anno</u>	<u>Contributi</u>
2006	Fr. 105'915.42
2007	Fr. 104'657.88
2008	Fr. 90'514.35
2009	Fr. 78'701.61
2010	Fr. 66'400.56
2011	Fr. 93'326.08
2012	Fr. 81'640.02
2013	Fr. 137'036.05
2014	Fr. 135'073.68
2015	Fr. 177'735.27

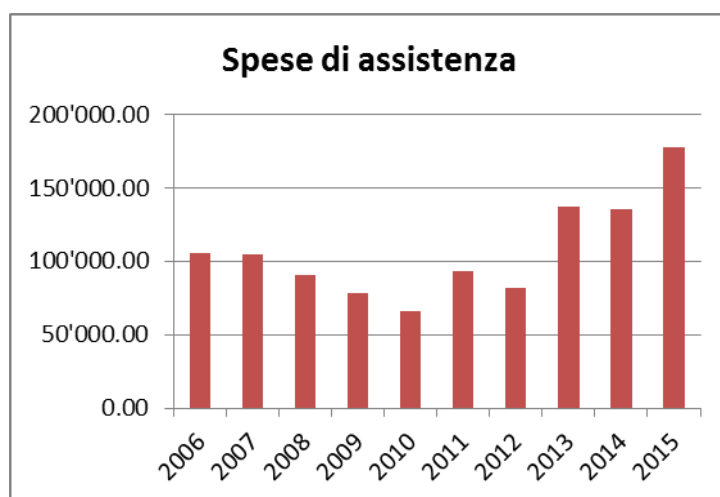

365 00 Contributi diversi Fr. 5'799.20

ALVAD (quota sociale per Delegato)	Fr. 200.00
Pro Senectute	Fr. 200.00
Fondazione Diamante	Fr. 200.00
Ass.TI fam. monoparentali – Tandem	Fr. 200.00
Associazione Armònia	Fr. 500.00

Oltre a questi contributi, il Municipio si è assunto l'onere delle spese di sepoltura, Fr. 4'499.20, di un nostro concittadino non beneficiario di prestazioni assistenziali, deceduto senza lasciare risorse sufficienti a coprire tali spese.

TRAFFICO

620 Strade e posteggi

318.01 Progettazione e consulenze Fr. 27'130.40

L'uscita si riferisce in particolare:

- A consulenze pianificatorie sul Comparto ex Cartiera;
- All'aggiornamento dei piani e delle NAPR dopo l'approvazione della variante di PR relativa al Comparto ex Cartiera;
- A consulenze geologiche e ambientali per il Lido comunale;
- Al progetto definitivo per introdurre il doppio senso di marcia in Via San Nicolao;
- Alla nostra quota parte di spesa per l'allestimento del Piano energetico intercomunale, insieme ai Comuni di Cugnasco-Gerra, Gordola e Lavertezzo.

318 22 Assicurazione e targhe veicoli Fr. 4'792.53

Rispetto al passato, i costi relativi all'imposta di circolazione dei veicoli vengono e saranno registrati correttamente in questo conto (in precedenza venivano imputati al conto 315 02 "manutenzione veicoli"). Il totale dei costi per imposta di circolazione è di Fr. 1'827.— e giustifica il superamento della spesa.

362 03 Contributo CIT Fr. -1'422.70

In base al preventivo 2014 CIT l'importo a nostro carico era di Fr. 2'900.—, mentre a consuntivo è risultato di soli Fr. 1'477.30.

362 04 Contributo trasporto urbano e suburbano Fr. 296'625.—

Trasporto pubblico sulle linee urbane

È il costo non coperto a carico del Cantone e dei Comuni concernente l'offerta di trasporto pubblico per l'anno 2015 dovuta all'attuazione del Piano regionale dei trasporti del Locarnese e Vallemaggia e del servizio Buxi collina. Il totale degli acconti versati alla FART nel 2015 è pari a Fr. 124'789.—.

Finanziamento della comunità tariffale Ticino-Moesano

L'introduzione della Comunità tariffale estesa ai viaggi singoli è stata attuata con la messa in vigore della tariffa integrata Arcobaleno (TIA), lo scorso 1° settembre 2012.

Per l'anno 2015 si applicano le disposizioni della Convenzione concernente la Comunità tariffale integrale, sulla base della quale durante un periodo di 3 anni al massimo dall'introduzione della TIA, gli enti pubblici garantiscono alle imprese di trasporto lo stesso volume di introiti dell'anno precedente l'introduzione della comunità in regime integrale.

La quota a carico dei Comuni, fissata al 50% in base all'art. 30 cpv. 2 lett. b) della Legge sui trasporti pubblici, è calcolata come segue:

- | | | |
|---|--|------------------------|
| ➤ | Totale indennità lorda CTA | Fr. 8'072'370.— |
| ➤ | Quota parte a carico dei Comuni (50%) | Fr. 4'013'685.— |

La quota a carico di Tenero-Contra per l'anno 2015 è pari a Fr. 35'364.— (per il 2014 – Fr. 14'732.—).

Finanziamento del trasporto pubblico regionale

La Legge sui trasporti pubblici stabilisce che i Comuni partecipano al finanziamento del costo non coperto derivante dalle prestazioni di trasporto pubblico delle linee regionali, fino ad un massimo del 25% della quota netta a carico del Cantone.

Pertanto la partecipazione di Cantone e Comuni al finanziamento di questo servizio (dopo deduzione della partecipazione federale), ammonta complessivamente a Fr. 55'346'208.—; la quota a carico di tutti i Comuni si fissa a Fr. 13'836'552.— e per Tenero-Contra è pari a Fr. 136'472.—(anno 2014 Fr. 136'139.—).

434 04 Transito sovraccarico strade Fr. 5'260.—

L'entrata è relativa a due tasse emesse per autorizzare il transito di autocarri, per due cantieri a Contra, con un peso oltre il limite consentito.

436 05 Fatturazione lavori Fr. 23'060.70

Sono compresi i rimborsi dell'Azienda acqua potabile per le prestazioni eseguite dai nostri operai nell'ambito della manutenzione della rete idrica.

690 Altro traffico

366 04 Contributo abbonamento Arcobaleno Fr. 13'787.—

Agli studenti e agli apprendisti che sottoscrivono un abbonamento annuale Arcobaleno per la trasferta da casa al posto di lavoro/scuola, il Comune versa un contributo di Fr. 30.— per zona; inoltre vengono sussidiati gli abbonamenti Arcobaleno denominati "Ozono" validi per i mesi di luglio e agosto.

PROTEZIONE AMBIENTE E SISTEMAZIONE TERRITORIO

710 Fognatura e depurazione

352 16 Contributo al Consorzio depurazione acque del Verbano Fr. 229'417.70

Il dato corrisponde a quanto addebitato dal CDV nel 2015, tenuto conto che il conguaglio sarà effettuato soltanto nel 2016.

Il fabbisogno da coprire, a carico dei Comuni consorziati e delle industrie del comprensorio, ammonta a Fr. 6'865'006.25, inferiore di Fr. 622'071.40 (-8.3%) rispetto a quanto preventivato.

434 05 Tassa d'uso fognatura Fr. 295'534.80

L'ammontare della tassa deve di regola garantire la copertura integrale dei costi d'esercizio, compresi gli accantonamenti per la manutenzione straordinaria.

720 Nettezza urbana

318 04 Compostaggio verde Fr. 44'438.95

<u>Anno</u>	<u>Quintali</u>
2005	2'582.4
2006	2'746.4
2007	2'777.6
2008	3'126.0
2009	3'042.0
2010	3'013.6
2011	2'918.2
2012	3'181.4
2013	3'269.6
2014	3'432.6
2015	3'037.8

Nel 2015 il prezzo al quintale è rimasto di Fr. 15.50 (IVA inclusa), invariato rispetto al 2014.

318 05 Raccolta rifiuti parte Comune Fr. 139'639.10

Rispetto al 2014, si registra un aumento dei costi del 23.2% pari a Fr. 26'322.20. Se, da un lato, il tendenziale aumento della popolazione ha un impatto diretto sui costi, dall'altro si segnala che a partire dal 2014, presso il CST e la Residenza Parco Matasci, sono presenti dei contenitori interrati il cui particolare processo di vuotatura ha provocato un nuovo costo rispetto agli anni addietro. Ciascuna vuotatura dei contenitori interrati ha un costo di Fr. 450.— ed è tendenzialmente necessaria con cadenza settimanale. Si segnala che Fr. 6'500.— circa concernono la vuotatura del 2014, registrata nel 2015.

Visti i maggiori costi generati, il Municipio si riserva di rivedere l'attuale convenzione con il CST.

318 07 Raccolta rifiuti ingombranti Fr. 66'966.75

Anche in questo caso si nota che i costi tendono ad aumentare. È difficile stimare in maniera esatta la variazione di anno in anno, sia perché i volumi di rifiuti possono cambiare, sia perché l'aumento della popolazione rende difficile stabilire l'impatto sui costi.

Si segnala che a fronte dell'incremento della spesa, anche la partecipazione ai costi da parte del Comune di Gordola, conto 452.08, è maggiore rispetto al 2014.

352 05 Distruzione rifiuti comune Fr. 113'155.80

<u>Anno</u>	<u>Kg</u>	<u>Abitanti</u>	<u>Kg/abitante</u>
2005	382'270	2433	157
2006	448'770	2432	184
2007	480'450	2500	192
2008	505'370	2545	199

<u>Anno</u>	<u>Kg</u>	<u>Abitanti</u>	<u>Kg/abitante</u>
2009	509'350	2602	196
2010	522'500	2648	197
2011	530'100	2751	193
2012	543'280	2721	200
2013	597'100	2808	213
2014	594'280	2841	209
2015	634'040	2963	214

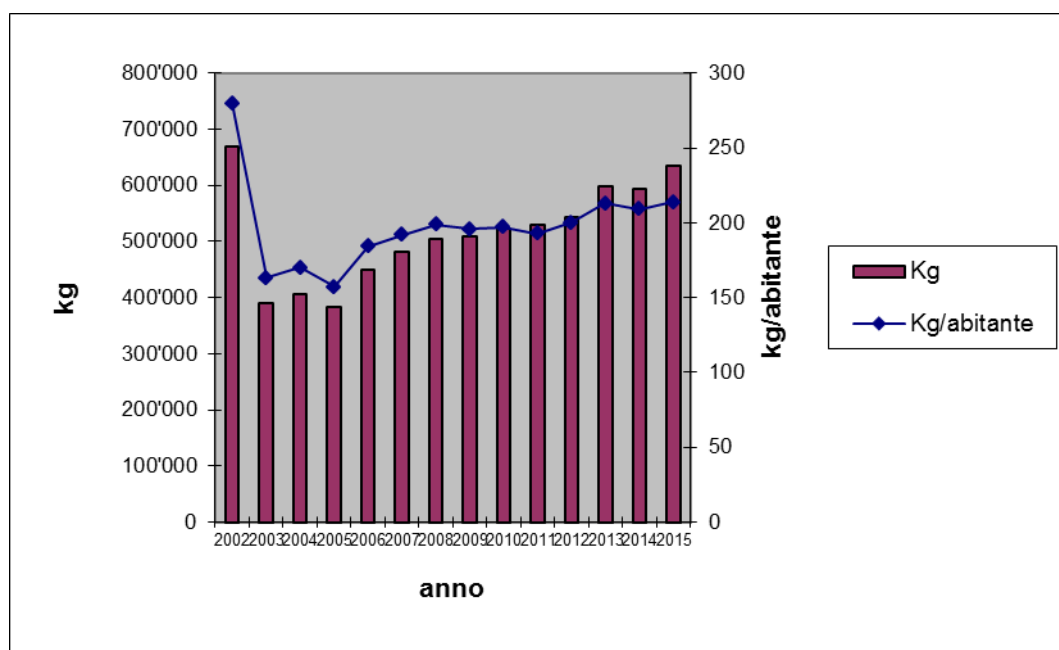

Anche per il 2015 il costo alla tonnellata è rimasto invariato a Fr. 170.— (IVA esclusa). Complessivamente nel 2015 il grado di copertura delle spese per la nettezza urbana è stato dell'85.3% (nel 2014: 87.15%).

434 01 Tassa rifiuti ingombranti Fr. 3'008.07

L'entrata di questo conto è così composta:

- Fr. 1'394.50 per ingombranti raccolti all'Ecocentro;
- Fr. 1'629.35 per ingombranti raccolti da privati.

L'entrata per il riciclaggio del rottame presso il centro smaltimento di Riazzino é esposta al conto 436 07.

434 09 Tassa raccolta rifiuti – tassa sul sacco Fr. 99'369.22

L'entrata corrisponde alla vendita di sacchi e delle marche per contenitori presso i rivenditori ufficiali. Presentiamo in dettaglio il confronto delle vendita dal 2005 al 2015:

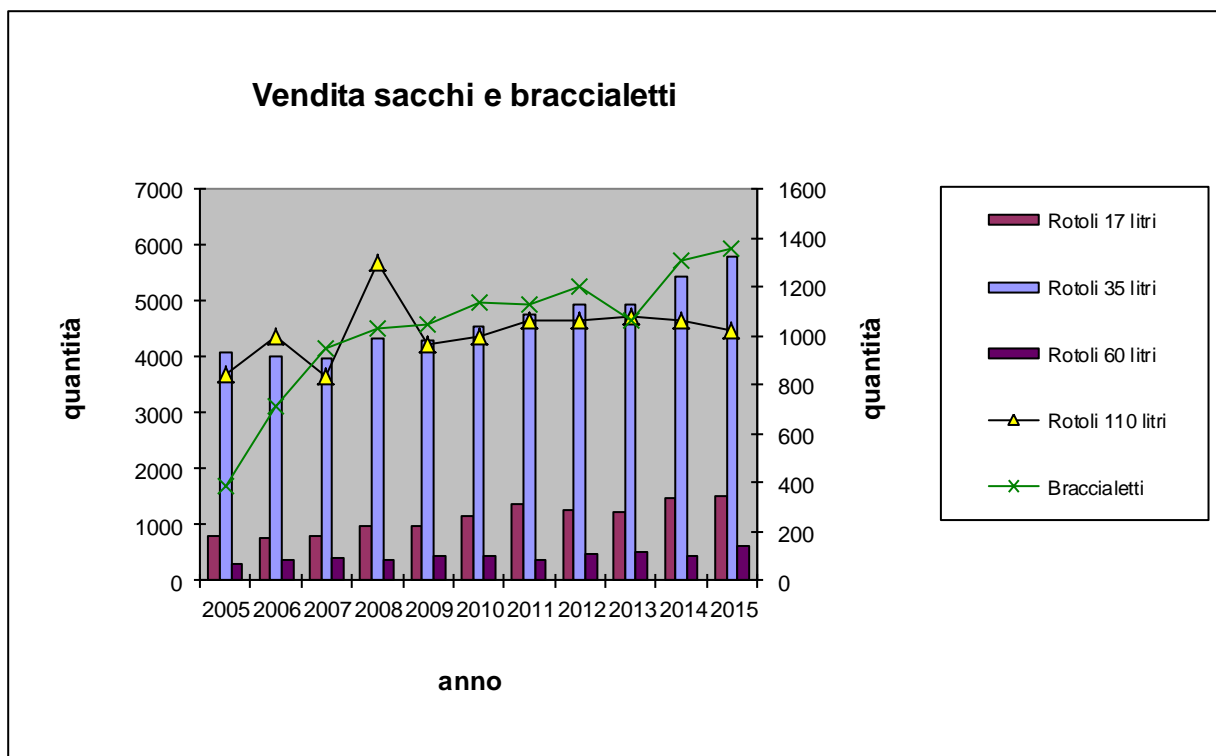

436 07 Rimborso da terzi

Fr. 11'812.80

Sono registrati:

- Fr. 9'147.35 di bonus ricevuto dalla ditta VetroSwiss, per la raccolta separata del vetro durante l'anno 2014;
- Fr. 731.— versati dalla ditta Congefi per il riciclaggio delle lattine alu;
- Fr. 336.— versati dalla ditta Giuliani per il riciclaggio della carta.
- Fr. 4'599.20 versati dalla ditta Giuliani per il riciclaggio del rottame

Al Comune di Gordola sono stati rimborsati Fr. 2'938.80 quale quota parte per il recupero dalla ditta Giuliani del riciclaggio della carta e del rottame. Si segnala che a causa del rafforzamento del franco svizzero nei confronti dell'euro e dell'andamento dei mercati finanziari, a partire dal 1° febbraio 2015 non è più previsto un ristorno per il ritiro della carta, Ciò ha causato una diminuzione delle entrate rispetto al passato.

740 Cimitero

434 07 Tassa posa monumenti

Fr. 2'325.—

Le fatture della ditta addetta alla posa dei monumenti per i defunti sono pagate direttamente dai privati, mentre da parte nostra viene emessa unicamente la tassa di concessione.

770 Protezione dell'ambiente318 27 Lotta alle zanzare Fr. 2'095.—

Nel 2015 è stato pagato il costo a nostro carico per la lotta alle zanzare concernente il 2014. La percentuale dei costi a nostro carico per la lotta alle zanzare è del 4.60%, su un totale di costi riferiti all'anno 2014 di Fr. 45'553.—.

365 03 Contributi a società Fr. 130.—

Contributi ricorrenti:	Società ticinese per l'arte e la natura	Fr. 100.00
	Associazione forestale ticinese	Fr. 30.00

ECONOMIA PUBBLICA830 Turismo362 06 Contributo Ente Turistico Fr. 68'450.40

In dettaglio:

Contributo all'Ente ticinese per il turismo Fr. 60'450.40

(sulla base dei pernottamenti per l'anno 2014)

alberghi, camere private, appartamenti o case di vacanza 15'082 pernottamenti x cts 15

Campeggi, alloggi per giovani, dormitori e capanne 369'361 pernottamenti x cts 7.5

Importo annuale fisso (forfaits) di residenza secondaria
e campeggi incassato nel 2014 30% di Fr. 101'620.—

Contributo per il servizio navetta Tenero-Locarno-Tenero Fr. 8'000.00

Anno	Numero pernottamenti	
	Alberghi, camere, ecc.	Campeggi o alloggi
2004	54'423	450'274
2005	57'015	468'681
2006	59'402	473'528
2007	61'826	512'105
2008	86'203	508'599
2009	83'280	580'383

Anno	Numero pernottamenti	
	Alberghi, camere, ecc.	Campeggi o alloggi
2010	81'488	571'787
2011	105'200	551'377
2012	99'620	524'764
2013	95'879	536'712
2014	95'082	523'411

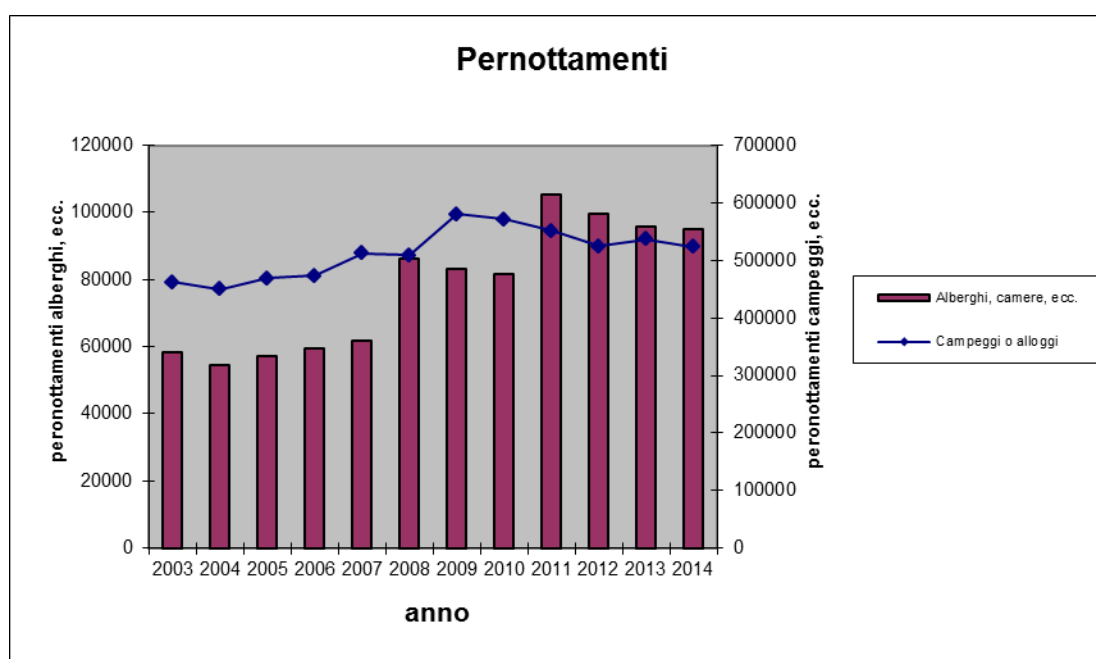

365 09 Contributo a enti regionali

Fr. 16'277.50

E' addebitata la tassa annua all'Associazione Comuni della Valle Verzasca, Fr. 14'515.05, calcolata pro capite nella misura di Fr. 5.21 (popolazione per il 2014 – 2'786), così ripartiti:

Fr. 3.— per l'Ente Regionale (ERS);

Fr. 1.71 per il Fondo di Promovimento Regionale (FPR), a cui vanno aggiunti Fr. 0.50 per l'Associazione dei Comuni della Verzasca.

L'uscita comprende anche il costo di Fr. 1'262.45 per il montaggio e lo smontaggio delle bandiere del Festival del film di Locarno che vengono posate lungo Via San Gottardo e un costo di Fr. 500.— concernente un contributo all'Ente regionale per lo sviluppo del locarnese e Vallemaggia quale adesione al progetto Lago.

860 Distribuzione energia elettrica

385 01 Riversamento al FER Fr. 164'239.—

461 03 Contributo FER Fr. 164'239.—

Ricordiamo che nella sua seduta del 19 dicembre 2013 il Gran Consiglio ha approvato la modifica della Legge Cantonale sull'energia. L'art. 8b della summenzionata modifica, prevede la costituzione di un Fondo per le energie rinnovabili (FER) destinato, fra l'altro, a finanziare attività comunali nell'ambito dell'efficienza e del risparmio energetico.

Il dato esposto in questo consuntivo è il 90% della valutazione del contributo 2015, come da stima cantonale e il conguaglio relativo all'anno 2014.

Il contributo versato dal Cantone viene accantonato sul Fondo per le energie rinnovabili (conto 285 01) e deve essere utilizzato per il finanziamento di opere atte al miglioramento del risparmio energetico.

Il Regolamento cantonale del Fondo per le energie rinnovabili, del 29 aprile 2014 (modificato l'8 luglio 2014), stabilisce che ai Comuni, per l'ottenimento dei contributi FER, vengono riconosciuti attività e investimenti nei seguenti ambiti:

- a) Risanamento del proprio parco immobiliare e di quello in comproprietà;
- b) Costruzione di nuovi edifici ad alto standard energetico;
- c) Interventi sulle proprie infrastrutture;
- d) Realizzazione di reti di teleriscaldamento alimentate prevalentemente con energie rinnovabili;
- e) Implementazione di reti intelligenti (smartgrid);
- f) Incentivi in ambito di efficienza e di risparmio energetico a favore dei privati, delle aziende e degli enti pubblici;
- g) Altri provvedimenti adottati per promuovere un'utilizzazione più parsimoniosa e razionale dell'energia elettrica.

Possono essere riconosciuti anche investimenti già realizzati o in corso d'opera, attivati a bilancio dopo il 1° gennaio 2009, nella misura massima del valore residuo allibrato a bilancio.

Per l'anno 2015 il Municipio ha deciso di non utilizzare il contributo versatoci, conservandolo per il finanziamento del risanamento energetico del centro scolastico comunale, previsto insieme alla realizzazione di nuovi spazi per la scuola dell'infanzia.

410 03 Tassa per prestazioni contrattuali SES 236'622.11

Si tratta del saldo per l'anno 2015 della tassa posta a carico dei consumatori finali conformemente al Regolamento sulle prestazioni contrattuali con i gestori di reti di approvvigionamento elettrico, approvata dal Consiglio comunale nella seduta del 13 ottobre 2014 e sulla quale è ancora pendente un ricorso contro tale prelievo da parte dei Comuni. La tassa a carico del consumatore finale, prelevata direttamente dalla SES, è pari a 1cts/kWh.

410 04 Tassa per la concessione dell'uso speciale delle strade comunali Fr. 73'770.—

La tassa metrica a carico dei gestori di rete per l'anno 2015 e 2016 è stata fissata dal Cantone in 0.8 Fr./mq.

La superficie stradale accertata per il nostro Comune è di mq 92'213.

FINANZE E IMPOSTE

900 IMPOSTE

330 01 Carenza beni/perdita Fr. 99'229.40

Elenchiamo gli importi di carenza beni e perdita per anno di competenza:

Anno	Importo
2006	2'000.15
2007	5'130.30
2008	4'942.00
2009	21'242.75
2010	23'220.40
2011	19'310.05
2012	18'199.15
2013	5'097.65
2014	20.00

Sono inoltre conteggiati Fr. 66.95 provenienti da guadagni/perdite d'ufficio per imposte.

Si può notare un notevole aumento del costo (+45.1%), che tuttavia era difficilmente preventivabile. Negli ultimi anni abbiamo assistito, in generale, ad un aumento delle perdite. Si segnala tuttavia che gli ACB hanno una validità di 20 anni e che in futuro ci potrebbe essere la possibilità di recuperare una parte di tali importi.

330 02 Condoni Fr. 3'191.90

L'uscita interessa 5 casi di condono per gli anni 2010-2014.

330 05 Sottovenienze imposte arretrate Fr. 335'000.00

Nel consuntivo 2015 si è resa necessaria una rivalutazione del gettito d'imposta comunale delle persone giuridiche per gli anni 2012, 2013 e 2014. Nel 2016, infatti, sulla base delle ultime decisioni di tassazione, si è dovuto prendere atto della netta diminuzione dell'imposta pagata da parte, in particolare, di una grande persona giuridica con sede nel nostro Comune. La correzione permette di adattare, rivedendo verso il basso, il gettito d'imposta

per gli anni in questione e dovrebbe consentire di evitare di trovarsi confrontati con altre grosse sottovalutazioni negli anni successivi.

400 00 Imposta sul reddito e sostanza Fr. 4'200'000.—

Per la valutazione del gettito dell'anno 2015 delle persone fisiche ci siamo basati sui dati relativi all'anno 2012; il confronto tra le tassazioni finora emesse per gli anni 2014 e 2013 indica un aumento percentuale del gettito di circa il 3.50%. L'aumento tra il 2015 e il 2014 sembrerebbe essere invece vicino al 2.5%.

Il gettito base cantonale delle persone fisiche per l'anno 2015 è stato così stimato in Fr. 4'670'000.—, importo al quale è stato applicato il moltiplicatore del 90% e che per motivi prudenziali è comunque stato arrotondato verso il basso.

400 01 Sopravvenienze imposte arretrate Fr. 155'626.50

La diminuzione di questa entrata è essenzialmente dovuta a un accertamento meno prudenziale del gettito di competenza in sede di consuntivo negli ultimi anni.

Il dettaglio delle sopravvenienze per anno di competenza è desumibile dalla tabella a pagina 83 del consuntivo.

400 02 Imposte alla fonte Fr. 317'176.16

Per il 2015 l'entrata si compone come segue:

Acconti anno 2015	Fr. 160'000.—
Conguaglio anno 2014	Fr. 157'176.16

Anche in questo caso si tratta di una cifra che difficilmente è preventivabile. Una delle ragioni principali di tale aumento concerne i diversi lavori edilizi che hanno avuto luogo nel nostro Comune negli ultimi anni.

401 00 Imposta su utile e capitale PG Fr. 590'000.—

Negli ultimi anni il numero delle persone giuridiche assoggettate all'imposta nel nostro Comune è rimasto praticamente stabile.

In base agli ultimi dati cantonali e comunali disponibili si è constatata una tendenziale diminuzione rispetto agli anni scorsi; in particolar modo il Cantone ha adottato un nuovo metodo di riparto per un'importante persona giuridica. Ciò ha comportato, per il nostro Comune, una forte diminuzione dell'imposta nonché la registrazione delle correzioni, verso il basso, del gettito delle persone giuridiche degli anni passati.

403 00 Imposte speciali sul reddito della sostanza Fr. 61'058.10

Si tratta dell'incasso di imposte per liquidazioni in capitale dei Fondi di previdenza (causa pensionamento o per il finanziamento di abitazioni primarie) e sui proventi da concorsi, pronostici e simili.

920 Compensazione

361 11 Contributo al fondo di perequazione Fr. 18'133.—

La percentuale di prelievo per il calcolo del contributo dei Comuni al fondo di perequazione per l'esercizio 2015, secondo la decisione del Consiglio di Stato, è pari allo 0.2264482% delle risorse fiscali dell'anno 2012 (Fr. 6'806'548.—) divise per il moltiplicatore d'imposta del 2014 (85%).

444 00 Contributo di livellamento Fr. 700'962.—

Per il calcolo del contributo 2015, sono presi in considerazione i seguenti dati:

- ◆ la media 2008-2012 del gettito pro capite delle risorse fiscali del Comune di Tenero-Contra, pari a Fr. 2'249.54, inferiore al 90% della media cantonale 2008-2012 che ammonta a Fr. 3'323.39.
- ◆ la media 2008-2012 della popolazione finanziaria, di 2'613 unità;
- ◆ il moltiplicatore comunale medio, pari al 76% (art. 7 LPI e 9 del Regolamento);
- ◆ il Comune di Tenero-Contra, con il contributo di livellamento può raggiungere il 70% della media cantonale pari a Fr. 2'584.86 (art. 4 e 20 LPI);
- ◆ il moltiplicatore d'imposta 2014 del Comune, pari al 85% dà diritto ad una percentuale del contributo dell' 80% (art. 5 cpv 1 LPI).

930 Parte alle entrate della confederazione

Nessuna osservazione.

931 Parte comunale alle imposte cantonali

441 01 Imposta sugli utili immobiliari Fr. 191'537.50

L'imposta è inerente gli utili immobiliari incassati per transazioni inerenti:

anno 2013	1 caso	Fr.	36.75
anno 2014	8 casi	Fr.	117'613.45
anno 2015	21 casi	Fr.	73'887.30

La partecipazione massima dei Comuni è del 40% e viene ridotta proporzionalmente ai punti del moltiplicatore inferiori al 100%.

441 02 Imposta immobiliare P.G. Fr. 24'427.—

Di regola viene registrato il riversamento a favore del Comune della quota delle imposte immobiliari delle aziende idroelettriche, secondo la Legge speciale sul riparto delle aziende idroelettriche.

Per l'anno 2015 è stata riscossa un'imposta dalle Officine Idroelettriche e da Verzasca SA.

932 Parte comunale a patenti e regalie

Nessuna osservazione.

940 Interessi

318 30 Spese e commissioni bancarie Fr. 4'267.19

Abbiamo un aumento marcato rispetto agli ultimi consuntivi. Tale aumento è da imputare alle commissioni concernenti la custodia delle azioni SES presso BancaStato, pari allo 0.1950% del valore dei titoli in deposito.

322 00 Interessi passivi prestiti consolidati Fr. 200'765.43

Per i dettagli dei debiti a medio-lungo termine vi rimandiamo alla tabella a pagina 85 del consuntivo. Si segnala in breve che abbiamo una diminuzione dei costi rispetto al passato, possibile grazie al rinnovo di prestiti giunti in scadenza e rinnovati a tassi d'interesse decisamente più bassi.

420 00 Interessi attivi Fr. 403.30

Si evidenzia una marcata diminuzione degli interessi attivi. Gli istituti bancari tendono a ritoccare verso il basso questo tasso, a sfavore dei creditori.

421 02 Interessi crediti fluttuanti ACAP Fr. 2'600.—

Al 31 dicembre 2015 l'ACAP vantava un credito nei confronti del Comune pari a Fr. 53'950.45 (31 dicembre 2014: Fr. 343'449.55 – a favore del Comune).

Negli ultimi mesi del 2015 l'ACAP ha provveduto a rimborsare il debito che aveva nei confronti del Comune. L'interesse è stato calcolato tenuto conto dei movimenti in entrata e in uscita nel 2015 e del tasso d'interesse medio dei debiti a medio-lungo termine del Comune.

942 Immobili patrimoniali

314 07 Manutenzione immobili patrimoniali Fr. 28'491.80

Nel conto sono compresi i costi relativi ai defibrillatori, che hanno fatto aumentare i costi della posta, provocandone un superamento.

990 Ammortamenti

330 03 Perdita su tasse Fr. 13'213.40

Anche in questo caso, così come avvenuto con il conto 900.330.01, si segnala un tendenziale aumento delle perdite. In particolare abbiamo registrato una perdita su imposta speciale pari a Fr. 7'827.—.

331 00 / 331 05 Ammortamenti su beni amministrativi

Come previsto dall'articolo 12 del Regolamento sulla gestione finanziaria e contabilità dei Comuni, il calcolo degli ammortamenti viene effettuato sulla sostanza ammortizzabile al 31 dicembre dell'anno precedente (31 dicembre 2014).

L'aliquota media di ammortamento è dell'8,90% (2014: 9,49%).

Per i dettagli sugli ammortamenti, vi rimandiamo alla tabella a pagina 72 del consuntivo.

361 14 Partecipazione risanamento finanziario del Cantone Fr. 151'842.—

Per l'anno 2015 la partecipazione dei Comuni al finanziamento dei compiti cantonali è rimasta invariata a 25 milioni di franchi. La ripartizione dell'onere è definita in base alla ripartizione della quota-parte della spesa a carico dei comuni nel settore case per anziani e cure a domicilio (decreto legislativo del 29.01.2014).

Conto degli investimenti

Nel 2015, nel conto investimenti, si registrano uscite per complessivi Fr. 1'960'708.30, mentre non figura alcuna entrata, ad eccezione dei contributi di costruzione delle canalizzazioni, di Fr. 260'268.95. L'intero importo è stato però accantonato a bilancio, nel conto "crediti per contributi di costruzione", non essendo stata eseguita nel 2015 alcuna opera di canalizzazione.

Tenuto conto dell'autofinanziamento (ammortamenti amministrativi - disavanzo d'esercizio), la differenza di Fr. 1'497'931.59 è stata finanziata con mezzi di terzi; il debito pubblico è quindi aumentato di conseguenza.

Investimenti netti 2015	Fr. 1'960'342.05
./. autofinanziamento	<u>Fr. 462'410.46</u>
Differenza in aumento del debito pubblico	<u>Fr. 1'497'931.59</u>

L'evoluzione del debito pubblico dal 2000 al 2015 è illustrata nel grafico seguente:

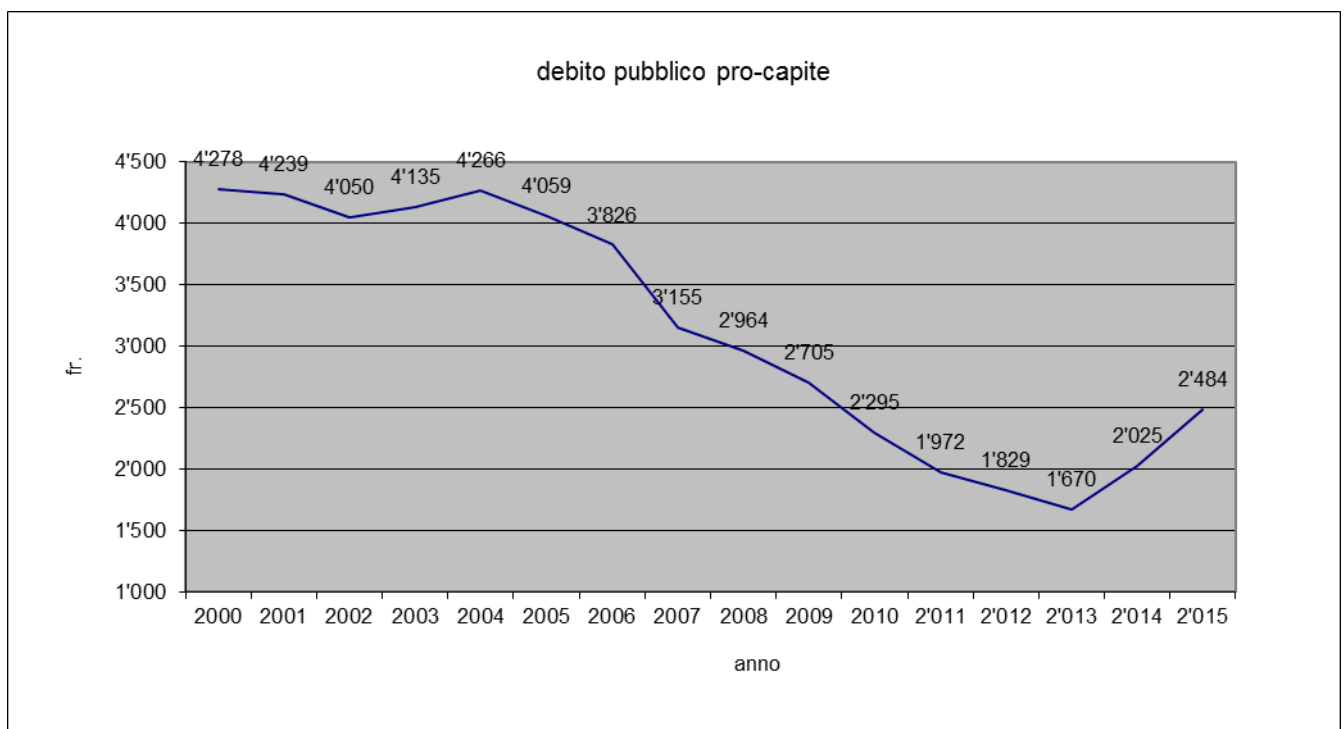

Come si evince dal grafico, abbiamo avuto nel corso degli ultimi due anni un aumento del debito pubblico, che si attesta nel 2015 a fr 2'484.-- pro capite. Come già detto in precedenza, tale aumento risulta essere contenuto e a livelli ancora buoni, soprattutto tenuto conto della media di tutti i comuni (Fr. 4'265.— nel 2014).

Osserviamo che il preventivo 2015 indicava investimenti in beni amministrativi per complessivi Fr. 4'188'300.—, quindi molto superiore rispetto agli investimenti effettivamente realizzati.

Elenchiamo le cause principali di questa differenza:

- Nuovo posteggio pubblico nel PQ A. Müller AG (≠ Fr. 491'000.—): il credito per la realizzazione di quest'opera è stato approvato dal Consiglio comunale nella seduta del 15 giugno 2015 e i lavori sono attualmente in corso e si concluderanno nel corso di quest'anno.
- Sistemazione Via delle Vigne e Via dei Fiori (≠ Fr. 130'300.—): anche il credito per quest'opera è già stato votato dal Consiglio comunale e i tempi per la sua realizzazione seguono quelli del cantiere in corso del PQ A. Müller. I lavori dovrebbero iniziare nel corso del 2016 e concludersi nel 2017.
- Nuovo marciapiede sul lato est di Via Brere (≠ Fr. 177'500.—): i lavori si sono conclusi solo nei primi mesi di quest'anno e ci deve ancora pervenire la liquidazione per le opere di pavimentazione.
- Progettazione nuova scuola dell'infanzia (≠ Fr. 620'000.—): come noto, il credito per la progettazione definitiva della nuova scuola dell'infanzia (progetto Cittadella) è stato rigettato dal Consiglio comunale.
- Sistemazione punto panoramico al Falò (≠ Fr. 45'000.—): anche la richiesta di credito per quest'opera è stata respinta dal Consiglio comunale.
- Allargamento stradale di Via Contra in zona Fraccia (≠ Fr. 218'800.—): i lavori, eseguiti dal Cantone, sono terminati. Rispetto alle indicazioni del preventivo era già stato versato nel corso del 2014 un acconto di Fr. 200'000.—.
- Completamento pista ciclabile (≠ Fr. 100'000.—): si tratta del collegamento dell'attuale pista ciclabile con Via Tre Case. L'esecuzione dei lavori è di competenza dell'autorità cantonale, che sta svolgendo i lavori preparatori. Il cantiere dovrebbe aprirsi il prossimo autunno.
- Variante di PR riva lago (≠ Fr. 100'000.—): come già segnalato nel messaggio accompagnante il preventivo 2016 del Comune, l'esame della variante riva lago è stato sospeso a seguito della modifica della Legge federale sulla pianificazione territoriale, del 15 giugno 2012, con la quale i Cantoni sono tenuti ad adattare il Piano direttore entro 5 anni a decorrere dal 1° maggio 2014. Fino all'approvazione dell'adattamento del Piano direttore da parte del Consiglio federale, possono essere approvate nuove zone edificabili solo se viene dezonata almeno la stessa superficie.

Ricordiamo anche che sulla pianificazione riva lago è stata inoltrata una mozione del signor Gabriele Calastri, che chiede di procedere in due tappe: la prima con la

definizione dei terreni attualmente in zona residua da inserire in zona campeggio, e la seconda con l'allestimento, per gli altri terreni già edificati in zona residua, di adeguate norme compatibili con la Legge sullo sviluppo territoriale e che tengano contemporaneamente conto dell'esito del referendum 2009.

La mozione sarà oggetto d'esame da parte della Commissione incaricata, ossia la Commissione edilizia e opere pubbliche.

Presentiamo gli investimenti in beni amministrativi eseguiti nel corso del 2015, suddivisi per categoria:

- Marciapiedi, piazze e posteggi	Fr. 196'565.10
- Parchi e sentieri	Fr. 13'000.—
- Opere di moderazione	Fr. 67'603.60
- Manutenzione strade	Fr. 310'424.10
- Illuminazione pubblica	Fr. 110'419.65
- Contributi per diminuzione di area agricola	Fr. 76'519.—
- Manutenzione campo di calcio	Fr. 88'599.95
- Uscite di pianificazione	Fr. 18'000.—
- Contributi al Cantone	Fr. 316'215.50
- Contributo per palazzo del cinema Locarno	Fr. 27'000.—
- Acquisto azioni SES	<u>Fr. 735'995.15</u>
Totale investimenti lordi 2015	<u>Fr. 1'960'342.05</u>

Alle entrate del conto investimenti, i contributi emessi nel 2015, di complessivi Fr. 260'268.95, sono stati accantonati a bilancio, conto "Crediti per contributi di costruzione", non essendoci stati lo scorso anno investimenti in opere di canalizzazione e quelle finora eseguite sono già totalmente ammortizzate.

Elenchiamo le opere terminate e quelle eseguite in delega nel 2015 accompagnate, dove occorre, da un breve commento:

Opere del genio civile

501 53 Progetto punto di osservazione del Naviglio

Delega; consuntivo Fr. 13'000.—

Il Municipio intende apportare una modifica del tracciato della passeggiata a lago con l'inserimento di un punto di osservazione del Naviglio. Sono in corso delle trattative con i privati per il seguito della procedura. Il Municipio reputa comunque non prioritaria la realizzazione di questo progetto, il cui preventivo di massima ($\pm 20\%$) indica un costo di circa 380 mila franchi.

501 50 Risanamento drenaggi campo di calcio

Credito votato Fr. 88'000; consuntivo Fr. 88'599.95

501 41 Moderazione del traffico Via Tre Case

Credito votato Fr. 357'000.—; consuntivo Fr. 301'832.20

In sede di delibera delle opere di pavimentazione abbiamo spuntato un prezzo migliore di quanto era stato preventivato.

501 44 Sistemazione Piazza Canevascini

Credito votato Fr. 222'000.—; consuntivo Fr. 202'684.10

Anche in questo caso, i prezzi ottenuti con le delibere dei lavori sono risultati inferiori al preventivo.

501 45 Riqualifica tratta finale di Via Gerbione

Credito votato Fr. 360'000.—; consuntivo Fr. 244'260.60

Si è registrato in generale minori costi rispetto al preventivo in tutti i lavori deliberati, ma in particolare nelle opere di capomastro e di pavimentazione (preventivo Fr. 202'400.—; consuntivo Fr. 128'654.95).

501 52 Contributo per diminuzione di area agricola (ciclabile Via Brere)

Delega; consuntivo Fr. 44'108.—

Questa spesa si riferisce ancora alla realizzazione della pista ciclabile lungo Via Brere, realizzata in occasione della costruzione del nuovo centro commerciale Coop. Il contributo è stato versato solo nel 2015 a causa di un contenzioso con il Cantone sulla superficie sottratta alla destinazione agricola, ora conclusosi.

501 54 Sostituzione punti luce

Delega; consuntivo Fr. 58'924.80

A partire dal 2015 le nuove direttive europee, riprese anche dalle normative svizzere, prevedono che sia le lampade ai vapori di mercurio che le lampade di tipo plug-in ai vapori di sodio saranno messe fuori circolazione.

La Confederazione svizzera, per il tramite dell'Ufficio federale dell'Energia, ha messo a disposizione un fondo chiamato ProKilowatt per le misure di risparmio energetico. Si aggiudicano i fondi disponibili i progetti con il miglior rapporto costo-benefici, vale a dire quelli caratterizzati dal minor costo per chilowattora risparmiato.

Anche la SES ha partecipato alla gara per aggiudicarsi questi fondi, con il progetto IP@SES che mira a velocizzare l'ammodernamento del parco illuminazione pubblica situato nel proprio comprensorio di distribuzione.

SES ha voluto ridare questo vantaggio ai propri Comuni partner, offrendo la possibilità di sostituire parte dei punti luce con le tre tipologie di lampade LED ad un prezzo favorevole, che beneficia degli incentivi ricevuti da ProKilowatt.

In quest'ambito, abbiamo proceduto alla sostituzione di 74 punti luce.

Uscite di pianificazione

581 14 Contributo per diminuzione area agricola (variante ex Cartiera)

Credito votato Fr. 35'000.—; consuntivo Fr. 32'411.—

Prestiti e partecipazioni

524.02 Acquisto azioni SES

Credito votato: Fr. 1'375'278.—; consuntivo Fr. 1'224'722.40

Bilancio patrimoniale

Negli attivi di bilancio si riduce ancora la liquidità (circa 900 mila franchi) per effetto dell'ulteriore acquisto delle azioni SES (si veda infatti l'aumento dei beni patrimoniali).

La riduzione dell'importo dei crediti è dovuta soprattutto al rimborso degli anticipi correnti da parte dell'Azienda acqua potabile, il cui importo totale (Fr. 397'400.—) ha superato il debito registrato all'inizio dell'anno 2015 (Fr. 343'449.55).

Nonostante l'aumento di 5 punti del moltiplicatore d'imposta dell'anno 2015, che equivale a un maggior gettito di circa 270 mila franchi, il saldo delle imposte da incassare al 31 dicembre 2015 sale solo di 95 mila franchi circa.

Figura nell'elenco dei debitori anche l'importo ancora scoperto al 31 dicembre 2015 per le malversazioni ai danni del Comune da parte di un ex funzionario comunale (per i dettagli vi rimandiamo al commento introduttivo).

Nei passivi, i debiti a medio e lungo termine rimangono invariati a 9 milioni di franchi. Nel 2015 è stato rimborsato il debito Wiremas di 3 milioni tramite l'accensione di un prestito di pari importo presso la PostFinance.

La riduzione degli impegni correnti (creditori diversi) è in parte compensata dall'aumento dei transitori passivi.

Aumenta il credito per contributi di costruzione per le ragioni indicate nel commento alle entrate del conto investimenti.

Aumentano gli impegni verso i finanziamenti speciali a seguito dei contributi di costruzione emessi nel 2015 e accantonati sull'apposito conto "280 01 Crediti per contributi costruzione canalizzazioni" (si veda anche il commento alle entrate del conto investimenti), e per i contributi sostitutivi per i rifugi PCi (+ Fr. 107'623.—). Ricordiamo che nel corso dei prossimi anni questi contributi dovranno essere riversati al Consorzio Protezione civile regione Locarno e Vallemaggia che li gestirà direttamente.

Nel Fondo energie rinnovabili (FER) figura l'importo versatoci dal Cantone nel 2015. Come già segnalato, contrariamente all'anno 2014, la somma non è stata utilizzata perché intendiamo destinarla al finanziamento per il risanamento energetico delle scuole comunali. Con il disavanzo d'esercizio, il capitale proprio passa da Fr. 3'280'231.46 al 31 dicembre 2014 a Fr. 2'985'341.92 al 31 dicembre 2015.

Come si può evidenziare nella tabella degli indicatori finanziari a pagina 89 del consuntivo, la quota di capitale proprio, ossia il rapporto tra esso e il totale dei passivi, con il 19.54%, si trova appena al di sotto della soglia massima del tasso raccomandato (20%).

Presentiamo il confronto degli attivi e dei passivi al 31 dicembre 2015 e al 31 dicembre 2014:

<i>ATTIVO</i>	<i>31 12.14</i>	<i>31 12.15</i>
Liquidità	1'938'780.05	1'032'006.49
Crediti	4'207'446.92	3'614'231.83
Invest. beni patrimoniali	48'090.00	43'190.00
Transitori attivi	165'512.71	391'625.41
Invest. beni amministrativi	7'281'854.86	7'518'775.26
Prestiti e partecipazioni	489'075.90	1'224'844.43
Contributi per investimenti	1'194'377.25	1'394'292.75
Altre uscite attivate	30'715.40	61'153.02

<i>PASSIVO</i>	<i>31 12.14</i>	<i>31 12.15</i>
Impegni correnti	1'137'729.29	618'627.80
Debiti a breve termine	0.00	14'975.19
Debiti medio/lungo termine	9'156'400.00	9'146'000.00
Debiti per gestioni speciali	47'078.00	47'172.15
Transitori passivi	63'663.10	255'119.94
Impegni verso fin. speciali	1'670'751.24	2'212'882.19
Capitale proprio	3'280'231.46	2'985'341.92

Per i dettagli di bilancio rimandiamo alle pagine da 76 a 82 del consuntivo.

AZIENDA COMUNALE ACQUA POTABILE

Il consuntivo 2015 dell'Azienda acqua potabile, conto gestione corrente, chiude con un avanzo d'esercizio di Fr. 179'789.05, con Fr. 824'138.30 alle entrate e Fr. 644'349.25 alle uscite.

Rispetto al preventivo le entrate aumentano di Fr. 159'438.30 (+ 24%), mentre le uscite sono inferiori di Fr. 87'650.75 di quanto invece preventivato (- 12%).

La chiusura positiva del 2015 è da ricondurre, in buona parte, alle entrate per tasse d'allacciamento per stabili plurifamiliari.

L'Azienda conferma anche quest'anno la sua solidità finanziaria. Crediamo che poche Aziende di distribuzione possano vantare la qualità degli impianti e della rete di distribuzione come quella della nostra ACAP e avere nel contempo una tale situazione finanziaria e con un debito nei confronti del proprio Comune ormai totalmente estinto.

L'ottimo stato di salute dei conti ha fatto accumulare nel tempo un'importante riserva di capitale proprio, che potrà rivelarsi utile in eventuali periodi di difficoltà con i quali ci si potrebbe confrontare in futuro.

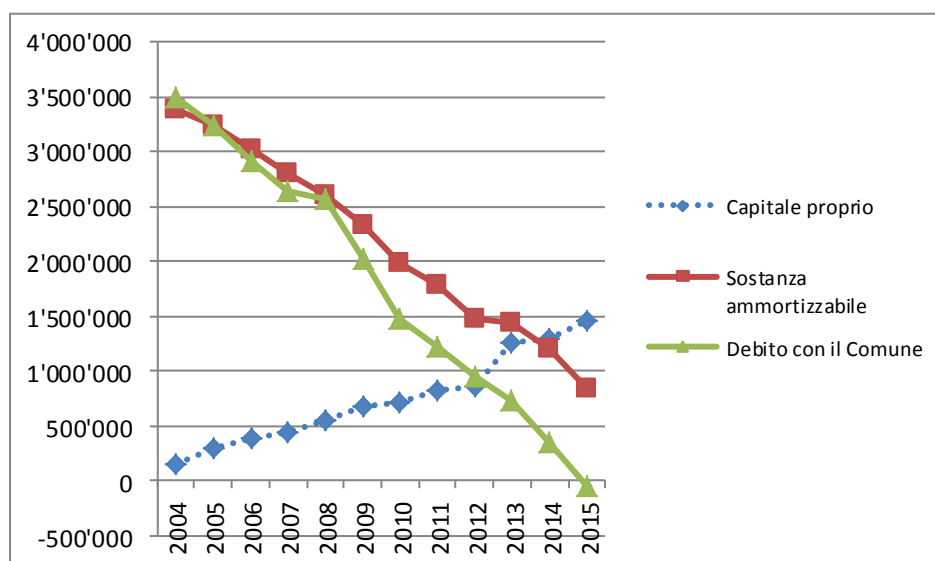

Da notare inoltre che l'autofinanziamento, di complessivi Fr. 601'839.05, oltre a coprire interamente gli investimenti eseguiti nel 2015, ha consentito di azzerare il debito pubblico dell'Azienda: per la prima volta i beni patrimoniali superano l'importo del capitale dei terzi.

Rammentiamo tuttavia gli importanti investimenti previsti a breve-medio termine, ad iniziare dalla nuova stazione di pompaggio ai Fanghi, il cui messaggio è stato licenziato recentemente.

Conto gestione corrente**311 00 Acquisto contatori** **Fr. 6'735.75**

Negli anni scorsi si è proceduto con la posa dei contatori di nuova generazione, che permettono la lettura a distanza dei consumi d'acqua potabile e che ne semplificano la fatturazione. I costi d'acquisto dei contatori sono in diminuzione, essendo gli stessi già stati posati nella quasi totalità delle abitazioni.

314 00 Manutenzione rete di distribuzione **Fr. 45'133.35**

Si segnala una marcata diminuzione dei costi di manutenzione della rete di distribuzione. Tali costi sono difficilmente prevedibili, vi sono infatti fattori esterni che possono portare ad un aumento dei costi più o meno importante.

314 01 Manutenzione idranti e saracine **Fr 4'411.80**

I previsti interventi straordinari agli idranti, inizialmente programmati per il 2015, sono stati differiti al 2016 tenuto conto della disponibilità del personale addetto.

318 10 Prestazioni UTC **Fr. 59'800.70**

Presentiamo la ripartizione delle prestazioni effettuate dall'UTC per l'Azienda acqua potabile:

Personale	Totale Fr.
Tecnico comunale – 33 ore	1'562.60
Operai – 616.5 ore	22'230.20
Partecipazione per amministrazione UTC	33'000.00
Quota parte oneri sociali	3'007.90
Totale	59'800.70

321 00 Interessi debito con il Comune **Fr. 2'600.—**

Nel corso del 2015 l'Azienda ha rimborsato al Comune Fr. 397'400.— riuscendo non solo ad azzerare totalmente il debito, bensì anche ad invertire la tendenza: la situazione al 31.12 presenta infatti un credito di Fr. 53'950.45 a favore dell'ACAP. L'interesse totale del 2015 tiene conto dei vari rimborsi effettuati ed è calcolato sul tasso d'interesse medio dei debiti a medio-lungo termine del Comune, pari al 2.38% annuo.

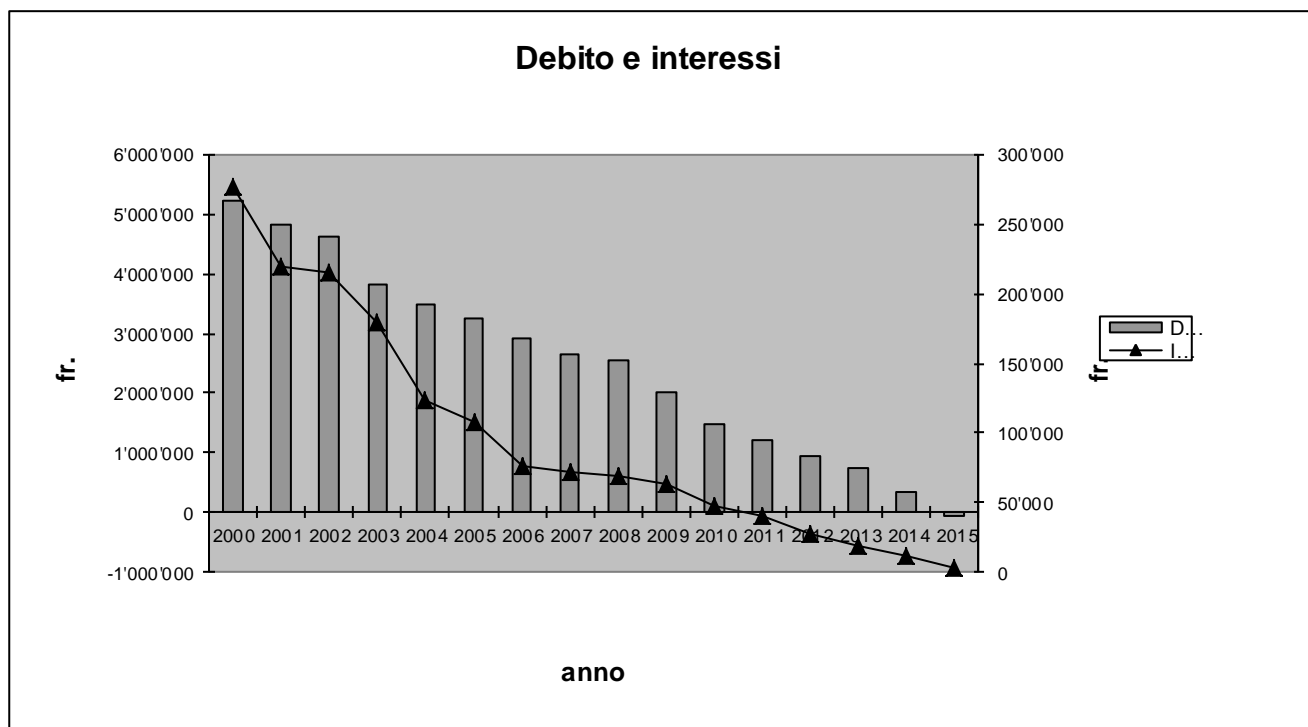

331 00 Ammortamenti

Fr. 422'050.—

La tabella alla pagina seguente indica il dettaglio degli ammortamenti sulle singole opere, calcolati conformemente all'articolo 27 del Regolamento sulla gestione finanziaria e contabilità dei Comuni.

SOSTANZA AMMORTIZZABILE E AMMORTAMENTI ACAP (art. 158 cpv. 3 LOC)

Opera	Valore iniziale	Valore a bilancio 01.01.15	Tasso ammortamento	Importo ammortamento	Uscite inv. 2015	Entrate inv. 2015	Valore a bilancio 31.12.15
Rete di distribuzione	6'500'000.00	508'022.90	5.00%	325'000.00			183'022.90
Contatori		1.00		0.00			1.00
Condotta in Via alla Costa	29'860.45	12'690.10	5.00%	1'493.00			11'197.10
Sistemazione sorgenti Carcale	19'311.90	8'205.00	5.00%	966.00			7'239.00
Risanamento vasche bacino alla stazione di pompaggio	23'912.70	10'160.60	5.00%	1'196.00			8'964.60
Allestimento manuale Aquati		1.00		0.00			1.00
Quota parte investimenti pozzi intercomunali	14'516.10	1'307.05	7.00%	10'16.00			291.05
Condotta Via Vigne, Via Tre Case e Via Verbano	66'587.45	33'626.35	5.00%	3'329.00			30'297.35
Sostituzione condotta al Carcale	11'552.95	5'834.25	5.00%	578.00			5'256.25
Revisione zone di protezione sorgenti		1.00		0.00			1.00
Risanamento intonaco interno bacino al Falò	29'201.60	18'251.40	5.00%	1'460.00			16'791.40
Rete di distribuzione in Via Tre Case	252'431.35	190'546.50	5.00%	12'622.00			177'924.50
Acquisto contatori per bacini ACAP		1.00		0.00			1.00
Nuovo impianto UV al Falò	28'704.40	1.00		0.00			1.00
Aggiornamento impianti telecomando pozzi int.		1.00		0.00			1.00
Aggiornamento impianti telecomando		1.00		0.00			1.00
Impianto disinfezione acqua UV	17'570.00	1.00		0.00			1.00
Completazione e aggiornamento impianti		1.00		0.00			1.00
Allestimento catasto acquedotto		1.00		0.00			1.00
Lavori di miglioria al bacino Fraccia	22'081.15	18'769.15	5.00%	1'104.00			17'665.15
Sostituzione condotta Via Brughiera	49'210.85	41'827.85	5.00%	2'461.00			39'366.85
Impianto disinfezione UV al Carcale	31'500.00	17'325.00	15.00%	4'725.00			12'600.00
Nuova tubazione in Via del Sole	23'251.50	20'925.50	5.00%	1'163.00			19'762.50
Sistema di lettura radiotrasmissione	134'024.85	87'115.85	35.00%	46'909.00			40'206.85
Sostituzione condotta in Via Campai		6'481.50	5.00%	0.00	49'210.95		55'692.45
Nuova condotta in Via Brughiera	121'679.15	121'679.15	5.00%	6'084.00			115'595.15
Piano generale dell'acquedotto (PGA)	46'296.30	46'296.30	20.00%	9'259.00			37'037.30
Rivestimento vasche e camere di rottura	53'703.80	51'018.80	5.00%	2'685.00			48'333.80
Nuova condotta in zona al Falò		0.00	5.00%	0.00	12'500.00		12'500.00
Totali		1'200'093.25		422'050.00	61'710.95	0.00	839'754.20

365 00 Contributo di solidarietà Fr. 4'000.—

Come indicato in sede di preventivo 2015, l'Azienda ha destinato il contributo di solidarietà 2015 all'Associazione Boego, nel cui comitato figura anche il nostro concittadino Mario Canevascini. Questa Associazione aveva già beneficiato di un contributo nell'anno 2012.

Il contributo del 2015 andrà a finanziare un progetto di sovranità alimentare sviluppato dall'Associazione Yelemani, a Loumbilla - a 20 km dalla capitale Ouagadougou, che permetterà una più agevole, economica ed ecologica irrigazione dei campi.

434 00/434 03 Tasse di abbonamento e di consumo

Il generale aumento delle entrate è da ricondurre soprattutto all'incremento delle unità abitative.

434 07 Tassa di allacciamento Fr. 116'418.45

Nel corso del 2015 sono state emesse richieste d'acconto per nuovi allacciamenti. Tre grandi costruzioni abitative, in particolare, hanno portato un introito di Fr. 82'293.—.

434 08 Tassa per cantieri edili Fr. 8'896.50

Rispetto al dato di preventivo e al consuntivo 2014, si segnala per l'anno in esame un aumento delle entrate dovuto allo sviluppo edile nel nostro Comune.

Conto degli investimenti

Il conto investimenti 2015 dell'Azienda presenta uscite per complessivi per Fr. 61'710.95.

Il preventivo indicava invece un totale di uscite di Fr. 505'000.—. Le principali ragioni dei minori investimenti sono le seguenti:

- I lavori per la nuova condotta al Falò (≠ Fr. 72'500.—) sono finalmente iniziati e si concluderanno nel corso del 2016.
- Il progetto per il potenziamento idrico di Contra e Collina (≠ Fr. 294'000.—) ci è già stato consegnato dallo studio d'ingegneria incaricato, ma finora non abbiamo ricevuto nemmeno delle richieste d'acconto.

L'opera terminata, eseguita in delega, è la seguente:

501 31 Sostituzione condotta in Via Campej

Delega; consuntivo Fr. 55'692.45.

Bilancio

Il dettaglio del bilancio figura alle pagine da 99 a 101 del consuntivo.

Con l'ulteriore avanzo d'esercizio, di Fr. 179'789.05, il capitale proprio passa da Fr. 1'288'404.38 al 31 dicembre 2014 a Fr. 1'468'193.43 al 31 dicembre 2015.

*

*

*

Proposta di risoluzione

Con queste premesse vi preghiamo di risolvere:

1. Sono approvati i conti consuntivi del Comune, conto di gestione corrente, che presenta un disavanzo d'esercizio di Fr. 294'889.54.
2. Sono approvati i conti consuntivi del Comune, conto degli investimenti, che presenta uscite per complessivi Fr. 1'960'342.05 e nessuna entrata.
3. E' approvato il bilancio del Comune al 31 dicembre 2015, con un totale di attivi e passivi di Fr. 15'280'119.19.
4. E' approvata la liquidazione finale relativa al progetto per il punto di osservazione del Naviglio, di Fr. 13'000.—, conto 330.501.53.
5. E' approvata la liquidazione finale relativa al risanamento dei drenaggi del campo di calcio A, di Fr. 88'599.95, conto 340.501.50; è ratificato il sorpasso di Fr. 599.95.
6. E' approvata la liquidazione finale relativa alla moderazione del traffico in Via Tre Case, di Fr. 301'832.20, conto 620.501.41.
7. E' approvata la liquidazione finale relativa alla sistemazione di piazza Canevascini, di Fr. 202'684.10, conto 620.501.44.
8. E' approvata la liquidazione finale relativa alla riqualifica della tratta finale di Via Gerbione, di Fr. 244'260.60, conto 620.501.45.
9. E' approvata la liquidazione finale relativa al contributo per diminuzione di area agricola (ciclabile Via Brere), di Fr. 44'108.—, conto 620.501.52.
10. E' approvata la liquidazione finale relativa alla sostituzione dei punti luce, di Fr. 58'924.80, conto 620.501.54.
11. E' approvata la liquidazione finale relativa al contributo per diminuzione di area agricola (variante ex Cartiera), di Fr. 32'411.—, conto 620.581.14.
12. E' approvata la liquidazione finale relativa all'acquisto delle azioni SES, di Fr. 1'224'722.40, conto 860.524.02.
13. Sono approvati i conti consuntivi dell'Azienda acqua potabile, conto di gestione corrente, che chiude con un avanzo d'esercizio di Fr. 179'789.05.
14. Sono approvati i conti consuntivi dell'Azienda acqua potabile, conto degli investimenti, che presenta uscite per complessivi Fr. 61'710.95 e nessuna entrata.
15. E' approvato il bilancio dell'Azienda acqua potabile al 31 dicembre 2015, con un totale di attivi e passivi di Fr. 1'507'519.33.
16. E' approvata la liquidazione finale relativa alla sostituzione della condotta in Via Campeï, di Fr. 55'692.45, conto 501.31.
17. E' dato scarico al Municipio di tutta la gestione 2015.

Con ossequio.

Per il Municipio di Tenero-Contra
Il Sindaco: Il Segretario:
f.to Paolo Galliciotti f.to Vittorio Scettrini

Allegato: consuntivo