

N. 3 / 10

MESSAGGIO MUNICIPALE ACCOMPAGNANTE I CONTI CONSUNTIVI 2009 DEL  
COMUNE E DELL'AZIENDA ACQUA POTABILE

---

Tenero, 26 aprile 2010

Preavviso: gestione e revisione ACAP

Lodevole Consiglio comunale,  
Signore e Signori Consiglieri,

Vi presentiamo per esame e deliberazione i conti consuntivi del Comune e dell'Azienda acqua potabile per l'esercizio 2009.

<b>COMUNE</b>
---------------

**Introduzione**

Il conto di gestione corrente 2009 del Comune, con fr. 8'276'139.01 alle entrate e fr. 8'231'513.47 alle uscite, chiude con un avanzo d'esercizio di fr. 44'625.54.

Rispetto al preventivo, che indicava un disavanzo di fr. 254'770.--, vi è stato quindi un miglioramento di quasi 300 mila franchi, dovuto ai seguenti fattori principali:

- maggiori sopravvenienze d'imposta riferite agli anni precedenti (+ fr. 270'000), in particolare del periodo di alta congiuntura 2004-2006;
- aumento dei riversamenti effettuati dalla SES sulle prestazioni agli enti pubblici imposte all'utenza, dopo il cambiamento legislativo del 1° gennaio 2009 (+ fr. 120'000.--). Questa maggiore entrata è però compensata dai maggiori costi SES per l'illuminazione pubblica e di energia per gli stabili comunali, prestazioni non più corrisposte al Comune con le agevolazioni che erano previste dalla convenzione di privativa;
- incremento del contributo di livellamento della potenzialità fiscale (+ fr. 69'000.--);
- maggiori sussidi sugli stipendi dei docenti (+ fr. 56'000.--), per effetto del conguaglio relativo all'anno 2008;
- minori costi per interessi passivi (- fr. 20'000.--), a causa dell'esiguo volume degli investimenti eseguiti rispetto a quelli preventivati;
- riduzione dei contributi versati al Cantone per le Casse malati, ecc. (- fr. 40'000.--), per spese di assistenza (- fr. 32'000.--) e per gli anziani in istituti (- fr. 100'000.--);

A controbilanciare questi fattori positivi vi sono però stati:

- minori introiti per imposte alla fonte (- fr. 153'000.--), a causa della riduzione del gettito di competenza dell'anno 2008 rispetto agli anni precedenti e per uno storno di circa fr. 65'000.-per intervenute tassazioni ordinarie sostitutive di proventi assoggettati all'imposta alla fonte;
- una flessione del gettito d'imposta delle persone fisiche e delle persone giuridiche per l'anno 2009, per effetto della subentrata crisi economica, rispetto alla valutazione che era stata effettuata in sede di preventivo (- fr. 230'000.--).

Complessivamente, rispetto al preventivo, le spese si riducono di circa 200 mila franchi, mentre le maggiori entrate, sempre rispetto al preventivo e senza considerare il gettito d'imposta di competenza, ammontano a circa 330 mila franchi.

In confronto al consuntivo precedente le spese correnti sono invece aumentate del 2,7%.

L'evoluzione dei principali gruppi di spesa dal 2008 al 2009 si presenta come segue (in mille franchi):

<b>Genere di spesa</b>	<b>Consuntivo 2009</b>	<b>Consuntivo 2008</b>	<b>Variazione</b>	<b>Variazione %</b>
Personale	2838.0	2748.7	89.3	3.2%
Beni e servizi	1582.1	1459.2	122.9	8.4%
Interessi passivi	371.5	378.8	- 7.3	- 1.9%
Ammortamenti	868.2	837.6	30.6	3.6%
Rimborsi a enti	595.6	558.1	37.5	6.7%
Contributi	1859.4	1891.9	- 32.5	- 1.7%

Rispetto al consuntivo 2008 i ricavi correnti diminuiscono del 2,7%, con la seguenti variazioni dei principali gruppi di entrate (in mille franchi):

<b>Genere di ricavo</b>	<b>Consuntivo 2009</b>	<b>Consuntivo 2008</b>	<b>Variazione</b>	<b>Variazione %</b>
Imposte	4977.9	5353.0	- 375.1	- 7%
Regalie	439.3	335.8	103.5	30.8%
Redditi sostanza	195.1	215.1	- 20.0	- 9.3%
Prestazioni	1110.7	1139.1	- 28.4	- 2.5%
Contributi senza fine	682.1	619.8	62.3	10.0%
Rimborsi da enti	245.3	221.1	24.2	10.9%
Contributi per spese	522.1	523.9	- 1.8	- 0.3%

Per i dettagli vi rimandiamo ai singoli capitoli di spesa e di ricavo.

Nonostante l'avanzo d'esercizio, il risultato non può essere definito soddisfacente: sul fronte delle entrate fiscali le prospettive sono poco incoraggianti e senza una ripresa significativa della congiuntura la situazione delle finanze comunali rimane delicata, perché non potremo più contare sulle importanti sopravvenienze registrate negli anni di forte crescita economica. Anche il contributo di livellamento della potenzialità fiscale è destinato a ridursi con la prevista modifica della Legge sulla perequazione finanziaria comunale.

Quanto alla riduzione nell'anno 2009 dei costi di assistenza e per gli anziani in istituti, non può essere considerata di carattere strutturale. Questi costi sono infatti condizionati da diversi fattori e comunque indipendenti dalla volontà comunale.

E' la settima volta consecutiva che il Comune chiude con un avanzo d'esercizio, ciò che ha consentito di aumentare il capitale proprio di oltre 2 milioni di franchi, passando da fr. 456'824.76 al 31 dicembre 2002 a fr. 2'467'178.18 al 31 dicembre 2009.

Il moltiplicatore tecnico per il 2009 è dell'88.99% e si avvicina a quello politico, del 90%.

Presentiamo il confronto tra il moltiplicatore tecnico e quello politico dal 2002 al 2009, nonché quello risultante dal preventivo 2010:

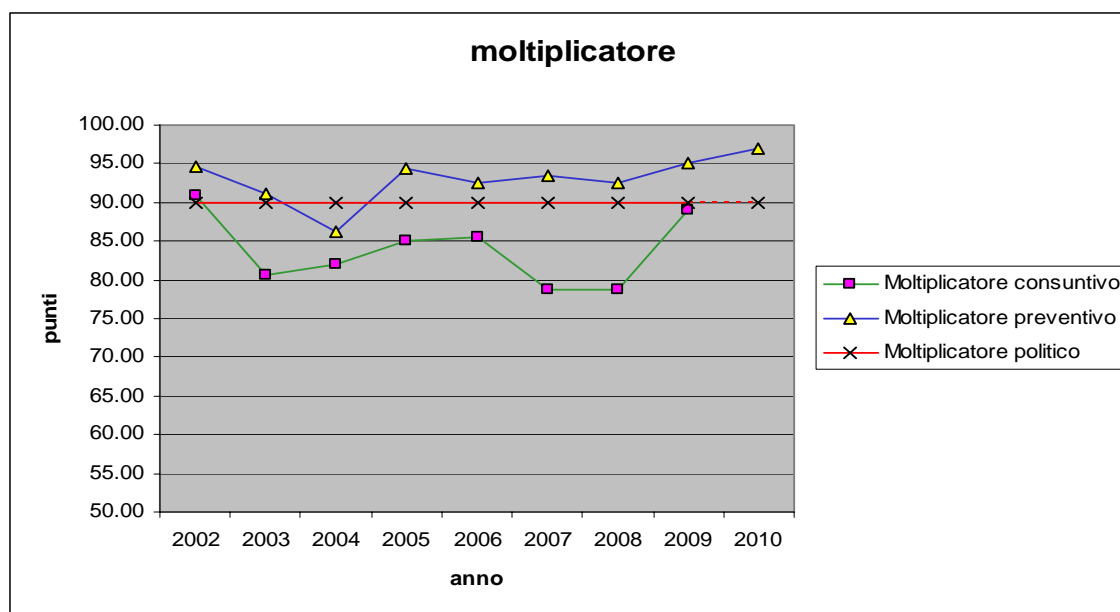

Si può notare come rispetto ai due anni precedenti, nel 2009 il divario tra il moltiplicatore tecnico e quello politico e quello di preventivo si è notevolmente ridotto.

L'onere netto per investimenti ammonta a soli fr. 354'654.35. Per le spiegazioni di dettaglio si veda il capitolo degli investimenti. L'autofinanziamento è pari a fr. 840'282.54, superiore di fr. 306'152.54 a quello preventivato; il grado di autofinanziamento si fissa al 238.3%.

L'esercizio chiude con un avanzo totale (gestione corrente e conto investimenti) di fr. 485'628.19, importo che va a ridurre il debito pubblico, che passa da fr. 7'408'936.26 al 31 dicembre 2008 a fr. 6'923'308.07 al 31 dicembre 2009, scendendo, dopo 20 anni, sotto la soglia dei 7 milioni di franchi.

Dal 2004 la riduzione del debito pubblico pro capite è costante, come si nota dal grafico che segue:

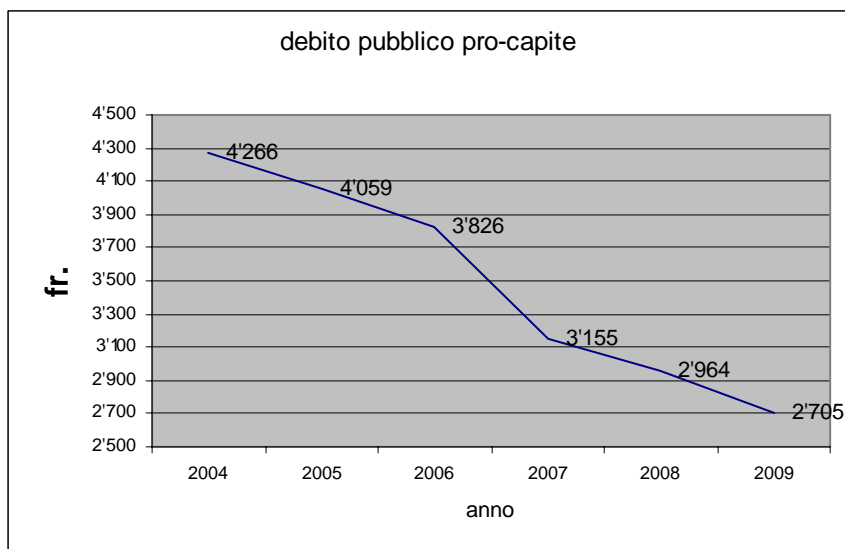

Gli indicatori finanziari, illustrati alla tabella a pagina 84 del consuntivo, indicano in generale un peggioramento delle finanze comunali rispetto agli ultimi anni, con un incremento del moltiplicatore tecnico, della quota degli oneri finanziari e degli interessi, e mostrano una modesta capacità di autofinanziamento.

Gli unici indicatori positivi sono quelli relativi all'ammortamento medio, che ha già raggiunto la percentuale dell'8%, la riduzione del debito pubblico e l'aumento della quota di capitale proprio, che supera il 14%.

Con le riserve accumulate dovremmo poter garantire nei prossimi anni un moltiplicatore politico stabile del 90%. Visto il rallentamento delle entrate fiscali dovuto alla recessione, sarà però importante una politica di contenimento delle spese correnti, incrementando piuttosto il volume degli investimenti per sostenere, pur nel nostro piccolo, quella ripresa economica che gli istituti specializzati ritengono potrebbe esserci nel corso del 2010.

Riguardo al gettito d'imposta comunale, presentiamo l'evoluzione del gettito delle persone fisiche e delle persone giuridiche dal 2000 al 2009 (importi in mille franchi). I dati fino all'anno 2005 possono considerarsi definitivi; quelli dal 2006 si basano invece sulle emissioni finora effettuate e su una valutazione delle partite mancanti.

Per le persone fisiche si può notare che dopo una flessione dell'anno 2003 - dovuta all'entrata in vigore della tassazione annuale accompagnata dagli sgravi fiscali cantonali relativi al 1° e 4° pacchetto - la crescita è stata continua fino all'anno 2007. Dal 2003 al 2007 il gettito è aumentato in media del 3,7% annuo, con una punta di crescita del 4,7% nel 2006 rispetto all'anno precedente.

I gettiti 2008 2009 subiscono invece gli effetti della recessione.

Per quanto riguarda il gettito delle persone giuridiche sono evidenti gli esiti positivi sul gettito derivanti dall'apertura del centro commerciale in Via Brere, avvenuta nell'ottobre dell'anno

2004. Come per le persone fisiche, è previsto un calo del gettito per gli anni 2008 e 2009, dovuto alla crisi economica.

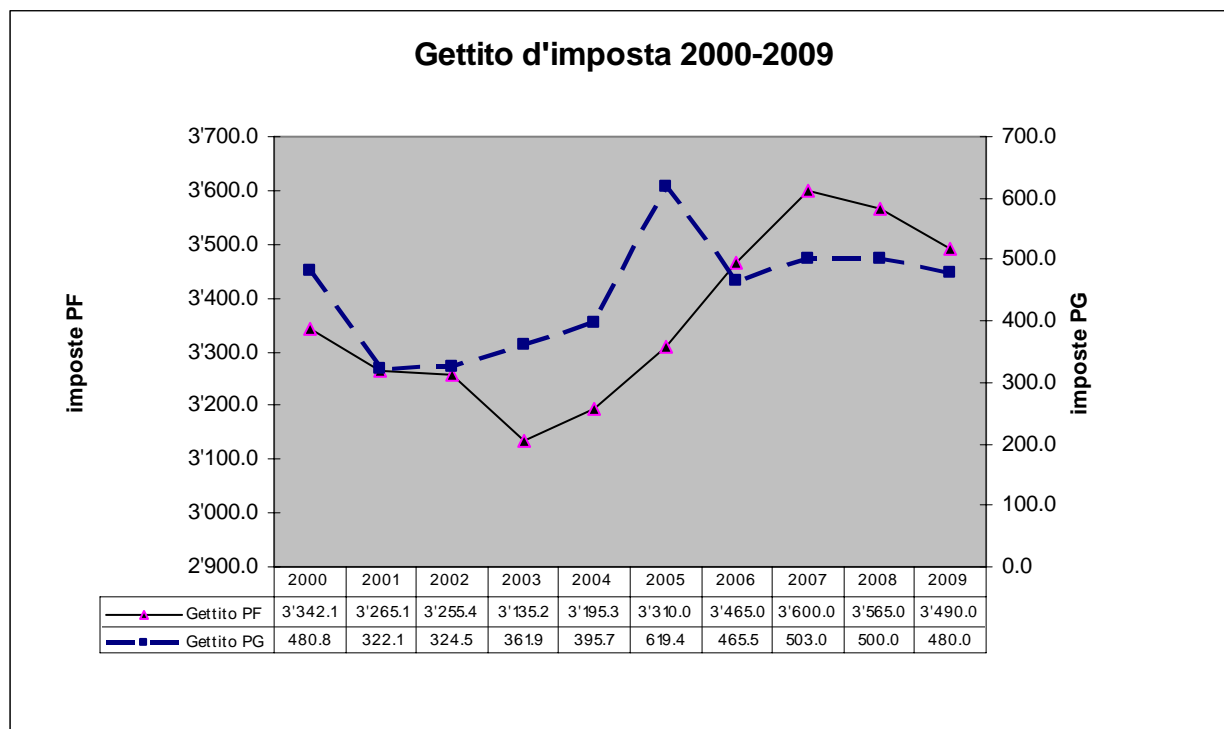

Presentiamo per conoscenza anche il confronto tra le risorse fiscali pro-capite del Comune e quelle della media cantonale, dall'anno 2000 all'anno 2006, ultimo dato noto.

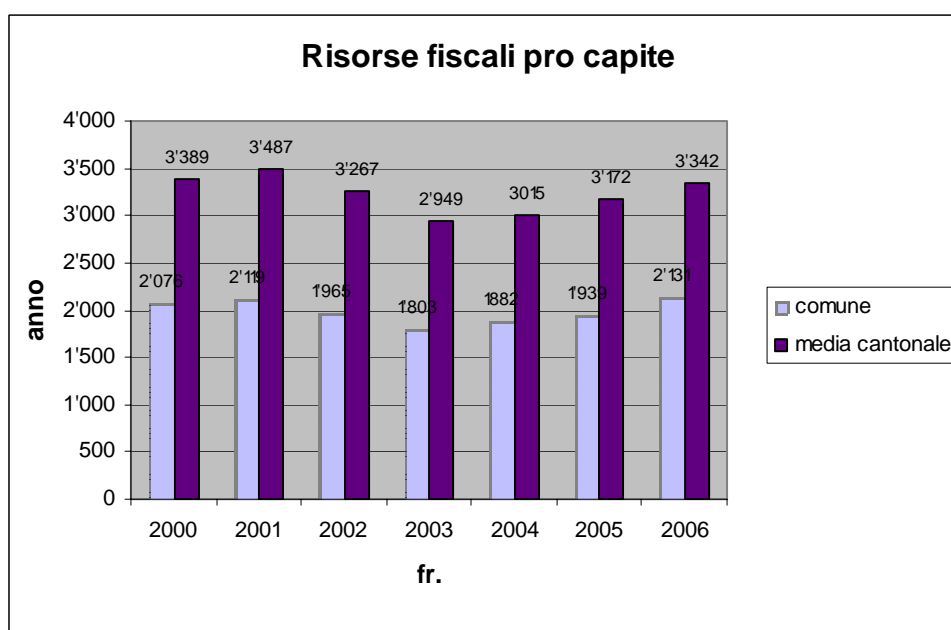

**L'organico del Comune**

<u>Funzione</u>	<u>Grado di occupazione</u>
Segretario comunale	tempo pieno
Contabile	tempo pieno
Assistente sociale	dal 20% al 40% dal 1° ottobre 2009
Funzionario amministrativo	tempo pieno
Funzionaria amministrativa	metà tempo
Apprendista impiegato di commercio	
Tecnico comunale	tempo pieno
Aiuto tecnico comunale (dal 01.10.09)	a metà tempo (di cui il 25% per l'ACAP)
Quattro operai UTC	tempo pieno
Due agenti di polizia	uno a tempo pieno e uno al 60%
Direttore istituto scolastico	metà tempo
Custode delle scuole	tempo pieno
Cuoca	tempo pieno (secondo il calendario scolastico)
Aiuto cuoca	tempo pieno (secondo il calendario scolastico)
Ausiliaria scuola materna	tempo parziale
Ausiliaria scuola elementare	tempo parziale
Ausiliaria palazzo comunale	tempo parziale

**L'istituto scolastico**

	Anno 2008/09	Anno 2009/10
Totale allievi istituto scolastico	206	203
Totale allievi scuola dell'infanzia	66	57
Numero di sezioni scuola dell'infanzia	3	3
Allievi 1a. sezione	23	21
Allievi 2a. sezione	25	20
Allievi 3a. sezione	18	16
Docenti titolari a tempo pieno scuola dell'infanzia	2	2
Docenti titolari a metà tempo scuola dell'infanzia	2	2
Totale allievi scuola elementare	140	146
Numero di sezioni di scuola elementare	7	7
Allievi 1a. A	23	24
Allievi 2a. A	23	25
Allievi 2a./3a. (pluriclasse)	18	--
Allievi 3°. A	24	24
Allievi 3.a./4a. (pluriclasse)	--	22
Allievi 4a. A	23	24
Allievi 5a. A	15	13

	Anno 2008/09	Anno 2009/10
Allievi 5a. B	14	14
Docenti titolari a tempo pieno scuola elementare	5	5
Docenti titolari a metà tempo scuola elementare	4	4
Docenti di materie speciali (tempo parziale)	3	3
Docente di sostegno pedagogico	1	1
Docenti di religione (tempo parziale)	2	2
Docente profilassi dentaria (6 lezioni l'anno)	1	1
Docente per allievi alloggiati	1 (144 UD)	1 (216 UD)

### **Conto gestione corrente**

Gli stipendi che figurano nei vari centri di costo considerano, oltre che i normali aumenti per gli scatti di anzianità, la concessione al personale di un rincaro dell'1.80%, mentre a preventivo esso era stimato nella misura dell'1.1%; quello a favore dei docenti è stato dell'1,8%, concesso retroattivamente al 1° gennaio 2008 in conformità dell'articolo 2 del Decreto legislativo 19 dicembre 2007. Esso stabiliva infatti che se il conto d'esercizio del Cantone si fosse chiuso in pareggio dopo il conteggio del rincaro effettivo dell'anno, come è avvenuto, al personale sarebbe stato corrisposto il rincaro integralmente.

## **AMMINISTRAZIONE GENERALE**

### **010 Organi Comunali**

#### **310 02 Spese per votazioni/elezioni Fr. 14'082.30**

Nel corso del 2009 si sono svolte 4 votazioni federali. La votazione comunale relativa al referendum contro la variante di PR per la zona a lago, prevista in un primo tempo in concomitanza con la votazione federale del 17 maggio, ha dovuto essere rinviata al 21 giugno, a causa di un ricorso inoltrato dai referendisti contro gli atti preparatori della votazione, accolto dal Consiglio di Stato. Questa votazione e il supplemento della documentazione da inviare ai votanti ha comportato un costo complessivo di Fr. 8'068.75.

#### **318 20 Spese di rappresentanza e diversi Fr. 7'654.15**

In occasione dei festeggiamenti ai 3 giocatori ticinesi, che facevano parte della Nazionale di calcio U17 vincitrice dei mondiali e che si allenano al CST con la selezione ticinese giovanile, il Municipio ha ritenuto di sottolineare la loro performance offrendo a ciascuno un buono viaggio di Fr. 1'000.—.

## 020 Amministrazione comunale

### 301 00 Stipendio al personale Fr. 368'156.25

L'inizio dell'occupazione al 40% dell'assistente sociale, previsto per il mese di luglio, è stato posticipato al mese d'ottobre.

Si riduce di conseguenza anche l'addebito, mediante girata interna, al centro di costo 589 "Iniziativa assistenziali" conto 390 08 (vedi conto 490 08).

### 309 00 Formazione professionale Fr. 2'080.25

E' compresa la spesa di Fr. 620.—per un corso di formazione del nuovo custode delle scuole comunali.

### 318 11 Spese esecutive Fr. 6'954.55

### 436 04 Recupero spese esecutive e postali Fr. 4'395.20

La crisi economica di questi ultimi due anni ha sicuramente influito sull'aumento di procedure esecutive intraprese per conseguire l'incasso del dovuto.

### 318 37 Consulenze legali Fr. 14'651.50

Segnaliamo in particolare una spesa di Fr. 10'184.10 per spese legali relative ad una rettifica di confini in zona stazione FFS legata alla formazione della nuova fermata bus, e di Fr. 2'884.75 per una consulenza per allestire il ricorso conto la scheda P7 "Laghi e rive lacustri" del Piano direttore cantonale.

### 431 00 Tasse di cancelleria Fr. 16'986.—

Nelle tasse di cancelleria sono compresi:

fr. 6'740.-- per tasse relative alle naturalizzazioni;

fr. 4'230.-- per tasse di diffida su imposte.

## 090 Immobili amministrativi

### 312 00 Energia elettrica Fr. 17'641.15

Nel 2009 è entrata in vigore la nuova Legge sull'approvvigionamento elettrico (LAEI) e le relative ordinanze (OAEI) che regolano la liberalizzazione del mercato dell'energia elettrica.

In particolare, la nuova legge impone che tutti i consumatori finali contribuiscano in maniera uguale al finanziamento dei costi della rete, per cui è venuta a cadere per i Comuni la facoltà di mantenere delle tariffe preferenziali.

Il maggior costo rispetta quanto indicatoci dalla SES in fase di allestimento del preventivo, e cioè che l'aumento sarebbe stato dell'ordine del 70%.

(vedi anche centro di costo 210 "Scuola elementare", conto 312 00).

### 312 01 Riscaldamento palazzo comunale Fr. 6'013.20

Nel corso del 2009 é stato fatto un solo rifornimento al costo di fr. 59.50 per 100 litri.



<u>427 01</u>	<u>Affitti diversi</u>		<u>Fr. 14'700.—</u>
Chiosco spiaggia comunale	fr.	7'000.—	
Affitto locali centro scolastico	fr.	6'280.—	
Locali pubblici Swisscom	fr.	500.—	
Affitto terreno agricolo	fr.	420.—	
Occupazione sala CC e multiuso	fr.	500.—	

## SICUREZZA PUBBLICA

### 100 Catasto e misurazioni

Come ogni anno vengono esposti in queste poste i dati ripresi dai conteggi della tenuta a giorno della misurazione ufficiale del nostro Comune per i lotti 1 e 2 della zona RDF e lotto 3 della zona RFP per l'anno 2008 (emissione anno 2009), trasmessici dalla Sezione delle bonifiche fondiari e del catasto.

### 101 Altri servizi giuridici

#### 301 10 Mercede tutori/curatori Fr. 2'036.90

I costi di gestione della misura tutoria sono a carico della persona interessata o di chi è tenuto al suo sostentamento.

Qualora dette persone non possono far fronte ai loro impegni, tali spese sono anticipate dalla Commissione tutoria che le recupera dal Comune di domicilio,

La spesa per il 2009 è inerente ad un solo caso di tutela/curatela.

### 113 Polizia comunale

#### 315 01 Manutenzione parchimetri e biglietti Fr. 17'216.65

Nel corso dell'anno si è reso necessario sostituire il parchimetro del posteggio ex-Corda, con un costo Fr. 12'696.80.

#### 318 38 Servizio di sicurezza esterno Fr. 38'872.60

In questo conto sono registrate tutte le prestazioni effettuate dal servizio di sicurezza privato, in particolare:

- Fr. 14'197.80 sorveglianza alunni in zona stazione
- Fr. 3'476.00 sorveglianza per prevenire abusi nella consegna di ingombranti
- Fr. 20'513.40 ronde notturne estive
- Fr. 685.40 controlli mirati

Ricordiamo che parte dell'onere di questo servizio viene compensato dal minor costo dello stipendio dell'agente occupato al 60%.

352 13 Partecipazione spese polizia intercomunale Fr. 34'710.75

Le spese per l'amministrazione della polizia intercomunale ammontano a Fr. 25'005.75 (come da preventivo).

Fino al 31 maggio 2009 ogni Comune si assumeva il costo degli stipendi dei propri agenti. Dal 1° giugno, con la nuova convenzione approvata dai Legislativi dei Comuni che formano il Corpo di polizia intercomunale, il costo complessivo degli stipendi viene invece suddiviso proporzionalmente al numero degli agenti di ogni Comune.

437 00 Contravvenzioni Fr. 63'792.20

Il numero delle infrazioni punite è passato da 647 dell'anno 2008 a 892 dell'anno 2009, con un incremento di quasi il 40%. L'aumento deriva dal fatto che dal 2009 il CST, a sue spese, ha incaricato un'agenzia di controllare i veicoli abusivi nella zona dell'entrata del centro, punendo i contravventori. La successiva intimazione delle multe e il relativo incasso vengono invece svolti dalla polizia intercomunale. Solo in questa zona, nel 2009 sono state emesse 269 multe per un totale di fr. 26'920.--.

140 Corpo pompieri urbano

319 00 Spese varie Fr. 15'087.55

Sono compresi Fr. 3'883.90 per premio AVS inerente indennità versate nel 2008 ma dichiarate nel conteggio dell'anno 2009.

141 Corpo pompieri sezione bosco

390 07 Addebito onere locale pompieri sezione di bosco Fr. 5'300.—

L'ammontare dell'affitto per il nuovo locale della Sezione di bosco è stato stabilito dal Municipio in fr. 5'300.—annui, sulla base dei costi di realizzazione (fr. 99'891.45) e della dimensione dei nuovi spazi. Corrisponde ad un importo di fr. 80.—il mq, analogo a quello richiesto al Corpo pompieri per il loro spazi (fr. 78.-- il mq) e a quello pagato per il deposito-magazzino di Lavertezzo (fr. 75.-- il mq).

150 Militare

365 02 Tiro obbligatorio Fr. 2'350.—

Le spese di gestione dello stand di tiro Val di Contra sono regolati da una convenzione stipulata nel 1950.

A partire dal 2009 la chiave di riparto tra i Comuni interessati è stata modificata e il nostro Comune è stato chiamato a partecipare alle spese con un importo di fr. 2'340.— (fino al 2008, fr. 800.—).

La posta comprende pure un contributo di Fr. 10.—alla Società Tiratori del Vedeggio per un tiro obbligatorio di un nostro domiciliato.

160 Protezione civile

383 00 Contr. sostitutivo rifugi – riversamento Fr. 8'080.—

430 00 Contr. sostitutivo rifugi – incasso Fr. 8'080.—

Si tratta dell'incasso e del riversamento al Fondo di due contributi sostitutivi per l'esonero della costruzione di rifugi di protezione civile.

**EDUCAZIONE**

Nel 2009 il grado dei sussidi cantonali sugli stipendi dei docenti, fissato in base all'indice di forza finanziaria del Comune, è stato del 50% (2008: 49%).

200 Scuola dell'infanzia

301 02 Stipendio inservienti Fr. 89'318.30

Il leggero maggior costo degli stipendi è dovuto alla supplenza di un'inserviente, assente per infortunio (il rimborso dell'assicurazione, di fr. 4'750.--, figura al conto 436 02).

301 03 Assegni di famiglia Fr. 330.15

301 04 Assegni per figli Fr. 1'350.—

Dal 1° ottobre una dipendente ha maturato il diritto agli assegni familiari e di conseguenza anche il diritto all'assegno di famiglia.

302 00 Stipendio docenti Fr. 239'488.55

Al posto di una docente che è stata per tutto l'anno in congedo non pagato, è stata incaricata una docente con minore anzianità di servizio e quindi con uno stipendio inferiore della titolare.

302 03 Supplenza docenti Fr. 10'814.85

Sono compresi Fr. 8'492.50 per la supplenza di due docenti in congedo maternità. La relativa indennità è registrata al conto 436 02.

313 00 Materiale di pulizia Fr. 838.50

Si è resa necessaria la sostituzione dell'aspirapolvere presente nel blocco scuola dell'infanzia, in dotazione da oltre 30 anni.

352 03 Partecipazione tasse scolastiche Fr. 960.—

Due bambini, uno tutto l'anno e l'altro solo parzialmente, hanno frequentato la scuola dell'infanzia in altri Comuni.

433 00 Tasse scuola dell'infanzia Fr. 24'822.25

In questa posta sono conteggiati:

Fr. 2'992.25 per pasti consumati dai docenti presso la mensa scolastica

Fr. 1'170.-- partecipazione delle famiglie alle spese di trasporto

Fr. 20'660.-- partecipazione delle famiglie per i pasti consumati alla mensa della scuola dell'infanzia.

452 01 Rimborso ammissione allievi Fr. 840.—

Due bambini non domiciliati, uno di Gordola e l'altro di Solduno, hanno frequentato la nostra scuola dell'infanzia a tempo parziale.

461 00 Sussidio stipendi docenti Fr. 148'629.—

Come di consueto, oltre alle 3 rate per l'anno in corso è conteggiato il conguaglio dell'anno precedente (vedi anche centro di costo "Scuola elementare", conto 461 00).

210 Scuola elementare

302 00 Stipendio docenti Fr. 634'616.10

Con Decreto esecutivo del 22 aprile 2009, il Consiglio di Stato ha adeguato gli stipendi dei docenti riconoscendo integralmente l'indennità di rincaro dell'1,8%, con effetto retroattivo al 1° gennaio 2008.

302 03 Supplenze docenti Fr. 28'477.50

Le supplenze sono dovute per lo più a servizio militare o protezione civile, ai congedi per anzianità di servizio e a malattia.

Il costo è parzialmente compensato dalle indennità registrate ai conti 436 01 e 436 02.

310 05 Biblioteca scolastica Fr. 2'142.50

Grazie all'organizzazione, nel maggio 2009, della mostra del libro, la ditta espositrice, oltre ad uno sconto sull'acquisto dei libri, ci ha bonificato una quota degli incassi, che è stata registrata in diminuzione del costo per la gestione della biblioteca scolastica.

311 02 Arredamento e materiale palestra Fr. 0.—

La prossima revisione degli attrezzi e delle strutture fisse, essendo biennale, è prevista nel 2010.

Nel 2009 non si è reso necessaria la sostituzione di materiale o nuovi acquisti.

312 02 Riscaldamento centro scolastico Fr. 64'524.80

Sono stati effettuati tre rifornimenti al costo medio di fr. 67.43 per 100 litri.

313 00 Materiale di pulizia Fr. 12'402.—

Il maggior costo è dovuto principalmente all'uso di salviette di carta nei bagni del centro scolastico, intervenuto a seguito del divieto di usare gli asciugamani di stoffa. Nel 2009 la spesa per la fornitura di questi prodotti è stata di Fr. 3'154.95.

314 01 Manutenzione centro scolastico Fr. 34'788.80

Nel corso dell'anno si è proceduto in particolare al potenziamento dell'illuminazione esterna (Fr. 3'056.95), allo scopo di prevenire atti di vandalismo, e alla formazione di una piazza (Fr.

4'854.45) per agevolare la manovra degli autoveicoli evitando così che invadano il prato, in particolare quelli dei fornitori della mensa scolastica.

318 17    Trasporto allievi Fr.    9'005.—

Anche per il corrente anno scolastico sono stati rilasciati 22 abbonamenti Arcobaleno ai nostri ragazzi che usufruiscono del trasporto pubblico.

Il ricavo della partecipazione ai costi da parte delle famiglie è esposto al conto 433 04.

352 03    Partecipazione tasse scolastiche Fr.    1'200.—

Due allievi nostri domiciliati hanno frequentato la scuola elementare di Gordola.

352 04    Partecipazione insegnamento speciale Fr.    30'659.65

Sono compresi Fr. 4'702.—di partecipazione ai costi per il docente di lingua e integrazione relativi all'anno 2008 e fatturati solo nel 2009.

433 03    Tasse di refezione allievi SE Fr.    9'030.—

Nel corso dell'anno sono stati distribuiti 1'855 pasti, con una frequenza media di 13 ragazzi al giorno.

433 04    Tasse scuola elementare Fr.    2'669.—

Si tratta dell'incasso di Fr. 1'100.—per la partecipazione delle famiglie al costo a carico del Comune per l'abbonamento Arcobaleno degli allievi residenti in collina e a Contra, e di Fr. 1'569.—per le iscrizioni al doposcuola.

436 03    Recuperi diversi Fr.    2'640.—

L'entrata riguarda le tasse richieste a gruppi e società che usufruiscono della palestra.

452 01    Rimborso ammissione allievi Fr.    2'580.—

Nell'anno scolastico 2008-2009 hanno frequentato la nostra scuola elementare 2 ragazzi di Gordola (uno per 3 mesi) e 3 rispettivamente di Minusio, Comano e Quartino.

452 02    Rimborso riparto stipendio docenti Fr.    81'925.70

Si tratta del rimborso per la docente di attività creativa per complessive 16/18 unità didattiche (UD), su un totale di 30/32 UD, dai Comuni di St. Antonino e Brione Verzasca, e di 6 UD per il docente di educazione fisica, su un totale di 27 UD, dal Comune di Isorno per l'anno scolastico 2008-2009, e di 9 UD, su un totale di 30 UD, dal comune di Brissago per l'anno scolastico 2009-2010.

## 211 Scuola media

### 361 01 Partecipazione trasporti allievi SM Fr. 17'853.30

Il costo totale lordo a carico del Cantone per il trasporto degli allievi di scuola media è stato di Fr. 7'560'262.35, con una partecipazione delle famiglie di Fr. 300'450.—(Fr. 50.-- per allievo trasportato).

Gli allievi di scuola media in tutto il Cantone sono 12'199, con un costo medio di trasporto di Fr. 595.11 per allievo.

I Comuni sono chiamati a partecipare nella misura di 1/3, e nel 2009 il costo è stato di Fr. 198.37 per allievo (nel 2008 Fr. 198.32).

Nel 2008-2009 gli allievi di scuola media nostri domiciliati erano 90 (87 nel 2007-2008).

## 220 Scuole speciali

Nessuna osservazione

## CULTURA E TEMPO LIBERO

### 309 Altra promozione culturale

Ricordiamo che le spese a carico del Comune per manifestazioni culturali e interculturali possono essere contenute grazie al continuo sostegno dei diversi sponsor e dei membri delle due Commissioni che, oltre all'apporto pratico, hanno lasciato il loro gettone al Comune.

Tutte le manifestazioni sono state proposte dalla Commissione cultura e dalla Commissione interculturale.

### 318 32 Manifestazioni culturali Fr. 1'784.40

Nel corso dell'anno 2009 sono state organizzate le seguenti manifestazioni:

- una conferenza sui diritti umani da parte del Dr. Dick Marti, membro del Consiglio d'Europa, moderata dal giornalista Oliver Broggin, svoltasi il 4 febbraio 2009 presso il centro scolastico comunale;
- uno spettacolo teatrale per famiglie (Hansel e Gretel) al salone dell'Oratorio San Giovanni Bosco, del gruppo Organico Scena Artistica (OSA);
- il concerto di Natale, sempre all'oratorio, con il prestigioso musicista Francesco Piemontesi.

### 318 35 Attività commissione interculturale Fr. 1'469.85

Anche nel 2009 è stato organizzato il corso di italiano per adulti di altre lingue.

Il corso è interamente autofinanziato dalle tasse d'iscrizione e dal sussidio che riceviamo dall'Ufficio cantonale per l'integrazione degli stranieri.

Nel 2009 si è svolta a palazzo comunale la manifestazione "Emigrazione/Immigrazione", accompagnata da immagini fotografiche curate da Gianni Cima e Reza Khatir che testimoniano l'emigrazione ticinese negli anni 1850 - 1930 e l'immigrazione dei nostri giorni.

Alla prima serata, dal titolo "Dal passato al presente", sono intervenuti il prof. Renato Martinoni e il delegato cantonale per l'integrazione, signor Ermete Gauro. Al termine è stato offerto ai presenti un aperitivo etnico. Sempre nell'ambito di questa manifestazione, è stato organizzato uno spettacolo teatrale all'Oratorio San Giovanni Bosco, di Organico Scena Artistica, dal titolo "Una strada che porta lontano". L'ultima serata, dal titolo "Storie di emigrazione" è stata animata da alcune persone con un percorso migratorio e moderata dal noto giornalista Reto Ceschi.

Da notare che le immagini in mostra a palazzo comunale sono state prestate al Dipartimento educazione e cultura, che a sua volta ha allestito una mostra presso il Centro didattico cantonale di Bellinzona, dal 27 gennaio al 2 marzo 2010. L'allestimento era indirizzato principalmente alla scuola, con l'intento di fornire materiali didattici ai docenti e agli allievi su una tematica importante che tocca il presente e il passato.

### 365 03 Contributi a società Fr. 19'430.—

#### Contributi ricorrenti:

Festival del Film	fr.	5'000.—
Filarmonica Verzaschese	fr.	4'000.—
New Orleans, Ascona	fr.	2'000.—
Gruppo genitori Tenero	fr.	500.—
Compagnia teatrale "Il grappolo"	fr.	500.—
Diversi	fr.	230.—

#### Contributi straordinari:

➤ Associazione amici del Teatro di Locarno (per la stagione 2009-2010)	fr.	2'000.—
➤ Piazza Viva (per Tenero Music Nights)	fr.	2'000.—
➤ Fondazione Casa del Cinema (contributo per lo studio di fattibilità dell'opera)	fr.	3'200.—

### 330 Parchi pubblici e sentieri

Nessuna osservazione.

### 340 Sport e tempo libero

#### 319 02 Spese per campo di calcio Fr. 67'210.70

Oltre al costo per la gestione e manutenzione ordinaria del campo sportivo, e alle fatture della SES per l'illuminazione, sono compresi:

Fr. 1'699.90	per la sostituzione di alcune lampade dell'impianto di illuminazione;
Fr. 2'353.--	per la sostituzione e la riparazione degli irrigatori;
Fr. 3'388.50	per la manutenzione degli spogliatoi.

360 01 Contributo al CST per piscina coperta Fr. 30'000.—

Con l'apertura del Centro balneare regionale di Locarno (CBR) il CST ha rivisto l'apertura al pubblico della piscina coperta, escludendo questa possibilità durante il fine settimana. La decisione è stata presa in accordo con la società CBR (di cui il nostro Comune non fa parte), proprietaria del pallone pressostatico che copre le piscine del CST, affinché non vi sia concorrenza con la CBR.

Vista la nuova situazione, per l'anno 2010 il Municipio ha ridiscusso l'ammontare del contributo comunale, che sarà concordato in via definitiva con il CST al termine della stagione. Oltre ad una riduzione del contributo, è stato anche chiesto al CST un'agevolazione sul prezzo d'entrata a favore dei residenti di Tenero-Contra.

Al di là del risultato che sarà raggiunto, il Municipio reputa determinate poter disporre di questa struttura nel Comune, alla quale possono far capo gli allievi delle nostre scuole elementari (oltre alle agevolazioni per le società del Comune), a cui vengono riservati appositi spazi d'acqua, ad un costo annuo comunque interessante per rapporto al tipo d'impianto.

365 00 Contributi diversi Fr. 3'500.—

Anche nel 2009 è stata organizzata al CST una settimana polisportiva del Comune di Tenero-Contra, al quale hanno partecipato 43 giovani dai 10 ai 15 anni (di cui 40 residenti a Tenero – 14 ragazze e 26 ragazzi).

Con il docente responsabile dell'organizzazione e dello svolgimento del corso è stato concordato un contributo a carico del Comune di fr. 3'500.--.

365 03 Contributi a società Fr. 21'872.95

Contributi ricorrenti:

AC Tenero-Contra	fr.	5'000.—
Atletica Tenero 90	fr.	2'500.—
AEC "La Fraccia"	fr.	1'500.—
Tennis da tavolo	fr.	1'000.—
SAG Gordola	fr.	800.—
Società piccolo calibro	fr.	700.—
Sub Tenero	fr.	700.—
Sub Tenero (50% su fatture SES)	fr.	1'483.95
Diversi	fr.	439.—

Contributi straordinari:

- AEC "La Fraccia" per sostituzione e riparazione tende da campeggio	fr.	2'000.— <sup>1)</sup>
- AC Tenero-Contra per raggruppamento "Sassariente Piano"	fr.	5'000.— <sup>2)</sup>
- AC Tenero-Contra per opuscolo torneo notturno*	fr.	750.— <sup>3)</sup>

<sup>1)</sup> tende distrutte dal maltempo durante il campo nazionale del 2008;



- 2) ogni società del raggruppamento ha dovuto versare un contributo iniziale di fr. 5'000.—al neo costituito "Raggruppamento Allievi Sassariense Piano (RASP), che ha una gestione finanziaria autonoma ed è composto da membri di comitato delle società di Minusio, Gordola, Riarena e Tenero-Contra;
- 3) come per gli scorsi anni, l'AC Tenero-Contra ha accolto favorevolmente la richiesta del Municipio di poter disporre di uno spazio sull'opuscolo stampato ogni anno per il torneo notturno, dando così la possibilità a tutte le società e enti del Comune, interessati a questa iniziativa, di potersi presentare.

### 350 Altre attività di tempo libero

#### 365 03 Contributi a società Fr. 2'500.—

Si tratta del contributo versato dal Comune al Gruppo Volontari Anziani per l'organizzazione del pranzo dei pensionati.

### 390 Culto

Nessuna osservazione.

## SALUTE PUBBLICA

### 460 Servizio medico scolastico

#### 361 05 Servizio dentario scolastico Fr. 14'262.85

L'uscita, e la relativa quota a carico delle famiglie (conto 433 02), si riferisce all'anno scolastico 2007-2008, e meglio come ai conteggi ricevuti dall'autorità cantonale e dalla Città di Locarno.

### 490 Altri compiti per la salute

#### 365 03 Contributi a società Fr. 990.—

##### Contributi ricorrenti:

Sezione samaritani Tenero-Contra	fr.	400.—
All'Ospedale giocando	fr.	40.—
ACAS (Ass. Comuni in ambito socio-sanitario)	fr.	500.—
Associazione CH controllo funghi	fr.	50.—

#### 365 13 Servizio Ambulanza Locarnese e Valli (SALVA) Fr. 63'117.50

Per l'anno in esame sono registrati Fr. 64'402.— per due acconti e un conguaglio a nostro favore di Fr. 1'284.50 relativo all'anno 2008.

Il consuntivo del SALVA per l'anno 2008 si è chiuso con un fabbisogno di Fr. 1'534'405.13, corrispondente ad un pro capite di Fr. 22.91 (preventivo Fr. 26.70).

## PREVIDENZA SOCIALE

### 500 Assicurazione vecchiaia e superstiti

Nessuna osservazione.

### 530 Altre assicurazioni sociali

#### 361 07 Contributo CM AVS/AI/IPG Fr. 438'775.—

Questo contributo viene prelevato sulla base del gettito fiscale comunale e su una percentuale stabilita dal Cantone in base alle ipotesi di evoluzione della spesa cantonale in materia di assicurazioni sociali.

L'aliquota massima a carico dei Comuni non può superare il 9% del gettito d'imposta cantonale per i Comuni di forza finanziaria superiore, l'8.5% per quelli di forza finanziaria media e il 7.5% per quelli di forza finanziaria debole.

Sono state conteggiate le 4 rate di acconto per l'esercizio 2009, per un importo di Fr. 447'500.—, e un conguaglio per il 2008 a nostro favore di Fr. 8'725.—.

Il contributo di competenza dell'anno 2008, di Fr. 471'025.—, corrisponde al 9% del gettito imposta cantonale 2006, pari a Fr. 5'233'611.—.

#### 366 00 Prestazione complementare comunale Fr. 51'254.—

Durante il 2009 hanno beneficiato della prestazione complementare comunale 20 persone singole e 4 coppie di coniugi.

#### 366 01 Contributo cure ortodontiche Fr. 2'670.75

La spesa riguarda il contributo versato alle famiglie per cure ortodontiche di 4 giovani nostri domiciliati.

### 540 Protezione della gioventù

#### 361 12 Provvedimenti di protezione Lfam Fr. 15'578.—

#### 365 05 Contributo a Mini Nido Fr. 11'500.—

#### 365 14 Attività di sostegno alle famiglie Fr. 9'000.—

In base alla Legge per le famiglie (Lfam), nel 2009 il nostro Comune doveva versare al Cantone un contributo di Fr. 31'078.--.

La Lfam prevede però che il singolo Comune può beneficiare di uno sconto, fino al massimo del 50%, se partecipa ai costi d'esercizio delle attività di sostegno alle famiglie riconosciute ai sensi dell'art. 7, o del 25% se partecipa ai costi d'esercizio per le attività ai sensi dell'art. 9.

Scopo è quello di lasciare a disposizione dei Comuni i mezzi finanziari necessari per sostenere le attività che rispondono maggiormente ai bisogni dei propri cittadini.

In quest'ambito il nostro Comune ha versato i seguenti contributi:

Fr. 11'500.-- al Mini-Nido di Gordola

Fr. 7'500.-- all'Associazione famiglie diurne del Sopraceneri

Fr.	500.--	all'Associazione Albero Azzurro
Fr.	500.--	all'Asilo Nido di Locarno
Fr.	500.--	all'Associazione Scarabocchi

Tutti gli enti che hanno usufruito del nostro contributo hanno ospitato bambini domiciliati a Tenero-Contra.

## 570 Case per anziani

### 362 07 Contributo anziani in istituto Fr. 506'961.35

In questo importo sono conteggiati i 4 acconti per l'anno 2009 di complessivi Fr. 528'629.— ed il conguaglio per l'anno 2008 a nostro favore di Fr. 21'667.65.

Il costo a nostro carico nell'anno di competenza 2008 è stato di Fr. 507'628.—, anno in cui le giornate di presenza di nostri anziani in case riconosciute dal Cantone sono state 9'995 (2007 = 9'827).

I conteggi, così come le richieste di pagamento, sono allestiti dal Dipartimento della sanità e della socialità conformemente alla legge concernente il promovimento, il coordinamento e il sussidiamento delle attività sociali a favore delle persone anziane, e rispettivo regolamento.

### 365 10 Contributi ad altri istituti Fr. 15'745.—

Per la nostra quota parte relativa agli interessi ed agli ammortamenti sulle spese d'investimento (art. 6b cpv. 3 della Legge sul promovimento, il coordinamento e il sussidiamento delle attività sociali a favore delle persone anziane), sono stati versati:

fr.	3'820.00	alla Casa San Giorgio di Brissago
fr.	6'210.00	alla Casa Rea di Minusio

Inoltre, per i nostri domiciliati ospiti in istituti non riconosciuti dal Cantone, abbiamo pagato:

fr.	4'200.00	alla Casa di riposo Cottolengo di Gordevio
fr.	325.00	alla Casa di riposo Beato Luigi Guanella di Maggia
fr.	1'190.00	al Centro Sociale Onsernonese di Russo

## 580 Assistenza agli anziani

### 365 11 Contributi per il SACD (Servizio assistenza e cura a domicilio) Fr. 97'139.45

### 365 12 Contributi per servizi di appoggio Fr. 36'413.70

Come per il contributo agli anziani in istituti (centro di costo 570, conto 362 07) sono stati conteggiati i 4 acconti per l'anno 2009 e il conguaglio del 2008.

## 589 Iniziative assistenziali

### 361 04 Contributi spese di assistenza Fr. 78'351.61

Il grado di partecipazione dei Comuni alle spese di assistenza è rimasto invariato al 20%.

Il minor costo registrato rispetto al preventivo ed agli anni precedenti è dovuto principalmente al recupero delle prestazioni anticipate dall'assistenza per sei assistiti di lunga data che nel corso del 2009 hanno beneficiato di una rendita AI.

Elenchiamo per confronto i contributi per spese di assistenza per il periodo 2005-2009:

<u>Anno</u>	<u>Contributi</u>
2005	fr. 96'915.25
2006	fr. 105'915.42
2007	fr. 104'657.88
2008	fr. 90'514.35
2009	fr. 78'351.61

365 00 Contributi diversi Fr. 1'000.—

ALVAD (quota sociale per Delegato)	fr.	100.00
Pro Senectute	fr.	200.00
Fondazione Diamante	fr.	200.00
Associazione Armònia	fr.	500.00

## TRAFFICO

620 Strade e posteggi

311 00 Arredamento Fr. 7'533.85

Sono stati spesi Fr. 7'269.15 per l'insediamento dell'aiuto tecnico comunale.

312 03 Illuminazione pubblica Fr. 105'610.90

Nel corso dell'anno abbiamo provveduto al potenziamento ed alla sostituzione di parte dell'illuminazione pubblica in vari punti del territorio, in particolare: zona ponte dei Pomodori, Via alla Costa, Via Ressighe, Via Falò, Regia, Via Saliciolo e zona Via Naviglio, per un importo complessivo di Fr. 24'212.65.

Il costo per l'illuminazione pubblica, dopo la liberalizzazione del mercato che avrebbe dovuto ridurre i costi all'utenza, ha invece subito un cospicuo aumento, attestandosi nel 2009 a Fr. 76'250.95. Ricordiamo che questo importo ci viene rimborsato dalla SES, che a sua volta lo preleva all'utenza come tassa per prestazioni contrattuali (vedi centro di costo 860 "Distribuzione energia elettrica", conto 410 03).

315 02 Manutenzione veicoli Fr. 9'713.10

La maggior spesa è dovuta in particolare alle riparazioni dei veicoli a disposizione della squadra comunale. Si è dovuto inoltre sostituire la pompa idraulica dell'automezzo preposto al servizio calla neve per un costo di Fr. 2'445.20.

362 04 Contributo trasporto urbano e suburbano Fr. 233'161.—

Con l'entrata in vigore il 1° gennaio 2008 della nuova perequazione finanziaria e della ripartizione dei compiti tra Confederazione e Cantoni, la partecipazione finanziaria della Confederazione al finanziamento del trasporto pubblico regionale (TPR) si riduce dal 70% al 52%.

Per quanto riguarda la partecipazione dei Comuni al finanziamento di questo servizio, il Consiglio di Stato, ha stabilito per i Comuni un tasso di partecipazione del 25% (5% fino al 2008) sull'importo netto a carico del Cantone.

Nell'ambito dell'adattamento degli orari del trasporto pubblico del Locarnese, la Sezione della mobilità ha rielaborato i costi dei servizi urbani a partire dal 2009.

Il riparto spese tra i vari Comuni considera l'indice di forza finanziaria ed il numero delle fermate per Comune. L'aumento consistente del costo a nostro carico è dovuto al fatto che fino al 2008 ci venivano conteggiati solo 2.5 fermate (Stella d'Oro, Stazione FFS e Via Brere, quest'ultima conteggiata solo per metà perché capolinea), invece delle 3.5 effettive (vedi fermata Coop).

Secondo informazioni assunte presso l'Ufficio dei trasporti pubblici, segnaliamo che la Coop aveva versato 300 mila franchi di contributo straordinario per l'esecuzione delle infrastrutture legate al trasporto pubblico. La Coop ha inoltre coperto finora l'eccedenza dei costi di gestione corrente della linea 1 (ex 31) fino ad un importo di 60 mila franchi l'anno, per una durata di 5 anni. In base alla convenzione stipulata tra Coop e Cantone, al termine dei 5 anni (vale a dire nel 2010) il contributo sarà ridefinito per un ulteriore periodo di 15 anni sulla base dei risultati ottenuti, e comunque non potrà essere inferiore ai 40 mila franchi annui.

Trasporto pubblico sulle linee urbane

Il costo a nostro carico per la linea 31 Ascona-Minusio-Tenero (Brere) è stato di Fr. 102'170.—.

Finanziamento dei trasporti pubblici

Per il finanziamento del trasporto pubblico regionale, riferito all'anno 2008, il nostro contributo è stato di Fr. 117'619.—

E' inoltre compreso l'importo di Fr. 13'372.—quale quota per la comunità tariffale Ticino e Moesano.

383 01 Contr. sostitutivo posteggi – riversamento Fr. -5'000.—

430 01 Contr. sostitutivo posteggi – incasso Fr. -5'000.—

Le due poste presentano un saldo negativo in quanto oltre all'incasso di un contributo sostitutivo di Fr. 5'000.-- per l'esonero di 2 posteggi, abbiamo provveduto alla restituzione di contributi per un importo di Fr. 10'000.—dopo che un proprietario aveva provveduto a realizzare i posteggi mancanti.

434 04 Tasse sovraccarico strade Fr. 21'450.—

L'entrata riguarda l'emissione di tre tasse per il transito di automezzi per cantieri in Via Falò, Beltriga e in Via della Roggia.

436 05 Fatturazione lavori Fr. 28'485.65

Sono registrate in questo conto le fatture a carico dell'Azienda acqua potabile per le prestazioni eseguite dai nostri operai nell'ambito della manutenzione della rete idrica.

436 09 Partecipazione ACAP per prestazioni UTC Fr. 5'150.—

E' il rimborso dell'ACAP per lo stipendio e gli oneri sociali del nuovo aiuto tecnico per il lavoro svolto per l'Azienda acqua potabile a partire dal mese di ottobre, ossia da quando é entrato in servizio.

690 Altro traffico

366 04 Contributo abbonamento Arcobaleno Fr. 5'297.—

A partire dal 2009 il Comune riconosce un contributo agli studenti ed agli apprendisti che usufruiscono dell'abbonamento annuale Arcobaleno per la trasferta da casa al posto di lavoro e/o scuola.

In questo primo anno hanno usufruito di questo contributo 25 studenti e/o apprendisti per un totale di Fr. 2'681.—.

Per l'abbonamento estivo Arcobaleno valido per i mesi di luglio ed agosto, per i quali il Comune rimborsa al possessore il 50% della spesa suo carico, sono state pagati complessivi Fr. 2'616.— per le 116 richieste di sussidio pervenute.

## PROTEZIONE AMBIENTE E SISTEMAZIONE TERRITORIO

710 Fognatura e depurazione

352 09 CDL – conto ammortamento Fr. 58'582.85

352 10 CDL – conto d'esercizio Fr. 155'216.30

I dati di consuntivo ci sono stati forniti dall'Amministrazione del Consorzio.

434 05 Tassa uso fognatura Fr. 250'395.35

A seguito di un ricorso di una privata cittadina, contro l'Ordinanza municipale che fissava i parametri per il prelievo della tassa di fognatura per l'anno 2009, non abbiamo potuto finora procedere all'emissione della tassa. Il ricorso, respinto in prima istanza dal Consiglio di Stato, è attualmente pendente al Tribunale cantonale amministrativo (TRAM).

In sostanza, con il suo gravame, la ricorrente chiede che al Municipio venga ordinato di allestire un messaggio per la modifica del Regolamento comunale delle canalizzazioni che tenga debitamente conto della situazione venutasi a creare a seguito della revisione generale delle stime del 2004, entrata in vigore il 1° gennaio 2005.

In attesa della decisione del TRAM, a consuntivo viene esposto l'ammontare della tassa risultante dall'emissione simulata e calcolata con i parametri dell'Ordinanza contestata.

## 720      Nettezza urbana

318 04      Compostaggio verde Fr. 43'089.25

<u>Anno</u>	<u>Quintali</u>
2002	2'779.0
2003	2'487.8
2004	2'560.4
2005	2'582.4
2006	2'746.4
2007	2'777.6
2008	3'126.0
2009	3'042.0

Nel 2009 il prezzo al quintale è stato di Fr. 15.00 (IVA inclusa), come nel 2008.

318 07      Raccolta rifiuti ingombranti Fr. 7'800.—

<u>Anno</u>	<u>Quintali</u>
2002	149.0
2003	160.4
2004	254.0
2005	215.6
2006	242.0
2007	223.1
2008	218.4
2009	279.4

Dei 279.4 quintali raccolti, 3.2 quintali sono di legname, che viene eliminato al prezzo di Fr. 15.50/q., mentre il resto degli ingombranti viene eliminato a Fr. 27.89/q.

318 08      Raccolta rifiuti carta e vetro Fr. 43'398.25

### **CARTA**

Per lo smaltimento della carta fino a fine agosto abbiamo pagato Fr. 5.— il quintale, per il mese di settembre Fr. 2.— il quintale, e per i restanti 3 mesi Fr. 3.—/q.

<u>Anno</u>	<u>Quintali</u>
2002	2'067.0
2003	1'979.6
2004	2'168.9
2005	2'138.8
2006	2'232.2

2007	2'383.2
2008	2'506.0
2009	2'484.0

**VETRO**

<u>Anno</u>	<u>Quintali</u>
2002	993.0
2003	847.5
2004	891.9
2005	888.2
2006	852.2
2007	961.0
2008	922.8
2009	850.32

352 05    Distruzione rifiuti comune    Fr. 133'352.80

<u>Anno</u>	<u>Kg</u>	<u>Abitanti</u>	<u>Kg/abitante</u>
2002	668'060	2386	280
2003	388'950	2381	163
2004	407'170	2394	170
2005	382'270	2433	157
2006	448'770	2432	184
2007	480'450	2500	192
2008	505'370	2545	199
2009	509'350	2602	196

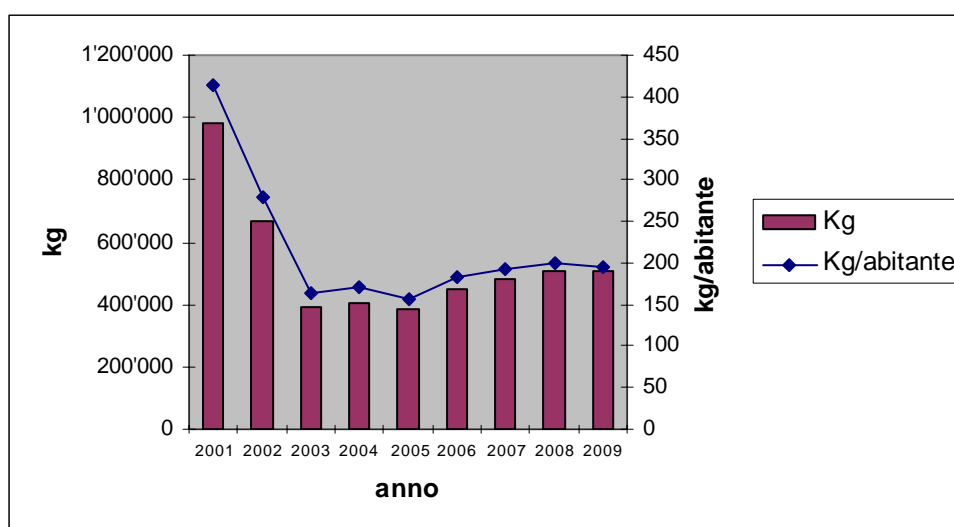

L'aumento dei kg effettivamente raccolti nel 2009 è legato all'aumento della popolazione. I kg. di rifiuti pro capite sono leggermente diminuiti rispetto all'anno precedente.



Complessivamente, nel 2009 il grado di copertura delle spese per la nettezza urbana è stato dell'87.52% (nel 2008: 91.96%).

434 09 Tassa raccolta rifiuti – tassa sul sacco Fr. 104'710.50

L'entrata corrisponde alla vendita di sacchi e delle marche per contenitori presso i rivenditori ufficiali. Presentiamo in dettaglio il confronto delle vendite dal 2004 al 2009:

	Vendita 2009	Vendita 2008	Vendita 2007	Vendita 2006	Vendita 2005	Vendita 2004
Rotoli 17 litri	963	960	810	780	810	780
Rotoli 35 litri	4281	4320	3960	4020	4080	4372
Rotoli 60 litri	432	384	408	384	312	262
Rotoli 110 litri	968	1300	832	1000	840	700
Braccialetti	1050	1030	950	710	390	720

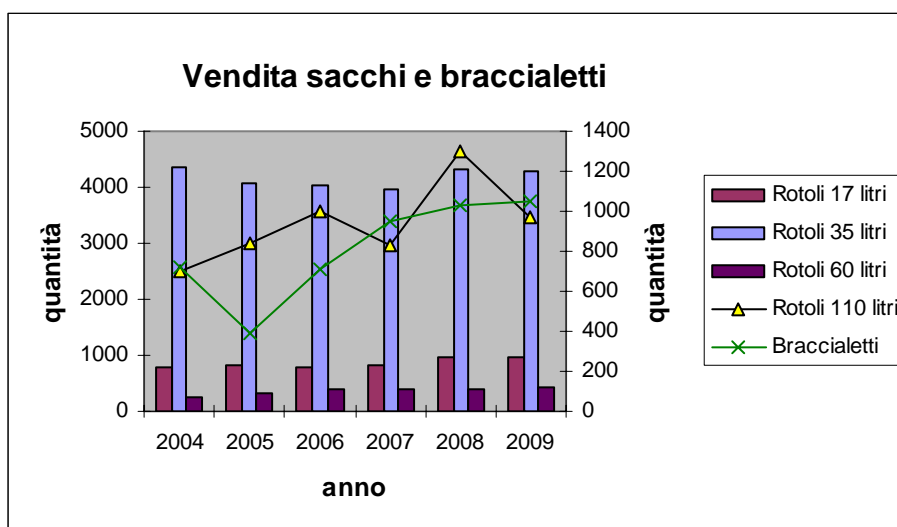

436 07 Rimborso da terzi Fr. 7'609.40

E' registrato il bonus ricevuto dalla ditta VetroSwiss, di Fr. 7'577.80, per la raccolta separata del vetro per l'anno 2008, e dalla ditta Congefi, di Fr. 31.60, per il riciclaggio delle lattine alu.

740 Cimitero

314 06 Manutenzione cimiteri Fr. 10'181.35

Nel corso dell'anno si è reso necessario un intervento al Cimitero di Tenero, con lo scrostamento, il rifacimento dell'intonaco e la messa in sicurezza del muro laterale lato chiesa.

318 26 Costo posa monumenti Fr. 9'523.65

434 07 Tassa posa monumenti Fr. 11'773.65

I costi per la posa dei monumenti vengono interamente recuperati, con l'aggiunta della tassa stabilita dall'apposito Regolamento.

## 770 Protezione dell'ambiente

### 318 27 Lotta alle zanzare Fr. 2'476.—

L'uscita è così composta:

contributo definitivo anno 2007	fr. 1'899.—
dedotto importo registrato nel 2008 (per l'anno 2007)	<u>fr. 2'000.—</u>
minor costo 2007	fr. 101.—
+ contributo anno 2008	<u>fr. 2'577.—</u>
Totale	<u>fr. 2'476.—</u>

Segnaliamo che dal 2008 la percentuale di partecipazione alle spese da parte della Fondazione Bolle di Magadino è stata ridotta al 20% (in precedenza 35%), con conseguente aumento delle quote a carico dei Comuni.

Questa minore partecipazione è dettata dalla diminuzione dei contributi federali che la Fondazione ha subito con la nuova perequazione finanziaria tra Cantone e Confederazione. Inoltre, i costi investiti per ricerche e controllo degli effetti dell'utilizzo di insetticidi nella riserva naturale sono sempre più importanti, sia per l'ottenimento delle autorizzazioni necessarie sia per conoscere i meccanismi ecologici in atto. In questo senso la Fondazione investe sia direttamente sia con ore di lavoro del personale. Secondo la Sezione sanitaria, con la diminuzione alla partecipazione dei costi di trattamento si rispetta l'accordo di principio che prevede che ai Comuni e agli enti non vengano fatturati costi di ricerca, ma solo costi per i trattamenti.

La percentuale a nostro carico è passata dal 3.66% del 2007 al 5% del 2008.

### 352 11 Consorzio pulizia rive lago Fr. 12'653.20

L'importo a consuntivo è composto da Fr. 11'194.00, che corrisponde alla nostra quota parte di preventivo per l'anno 2009, pari al 2.9%, e dall'importo relativo al conteggio definitivo per l'anno 2008, di Fr. 1'459.20.

### 365 03 Contributi a società Fr. 388.—

Contributi ricorrenti:	STAN, sezione Ticino	fr. 90.00
	ASPAN	fr. 268.00
	Ass. forestale ticinese	fr. 30.00

L'importo relativo ai sussidi per la campagna in favore dei trasporti pubblici, promossa dal Cantone e denominata "Cambia l'aria. C'è Arcobaleno al 50%", viene ora esposto al conto 690 366 04.

## ECONOMIA PUBBLICA

### 830 Turismo

362 06 Contributo Ente Turistico Fr. 59'125.40

In dettaglio:

Contributo all'Ente ticinese per il turismo Fr. 51'075.40

(sulla base dei pernottamenti per l'anno 2008)

alberghi, camere private, appartamenti o case di vacanza 86'203 presenze x cts 15

(2007 = 61'826)

campeggi o alloggi per giovani e dormitori 508'599 presenze x cts 7,5

(2007 = 512'105)

Contributo per il servizio navetta Tenero-Locarno-Tenero Fr. 8'000.00

Tassa annua all'ETTVV Fr. 50.00

Anno	Numero pernottamenti	
	Alberghi, camere, ecc.	Campeggi o alloggi
1999	53'640	477'183
2000	62'034	480'161
2001	59'852	496'943
2002	59'678	446'930
2003	58'129	462'316
2004	54'423	450'274
2005	57'015	468'681
2006	59'402	473'528
2007	61'826	512'105
2008	86'203	508'599

La leggera flessione rispetto all'anno precedente registrata nei pernottamenti dei campeggi (- 3'506) è largamente compensata dal notevole aumento dei pernottamenti nel settore alberghiero e abitazioni private (+ 24'377)

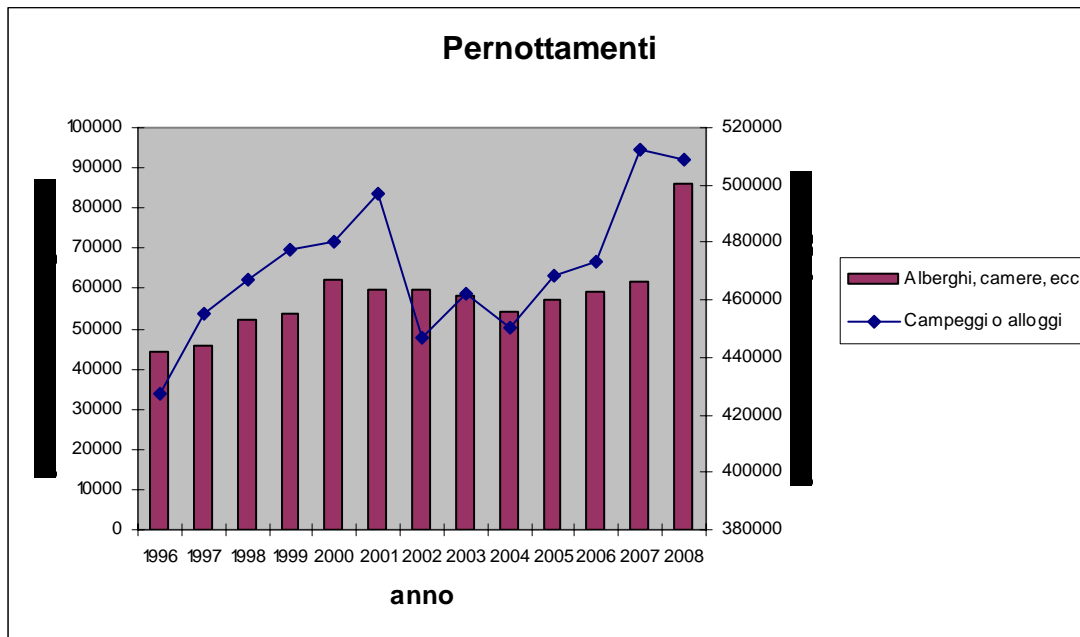

365 09 Contributo a enti regionali Fr. 10'534.60

A partire da quest'anno, oltre al contributo versato all'Associazione Comuni della Valle Verzasca di fr. 3.50 per abitante, viene conteggiato anche il costo per il montaggio e smontaggio delle bandiere per il festival del Film di Locarno.

860 Distribuzione energia elettrica

410 00 Tassa convenzione SES Fr. 350'842.15

Si tratta del tributo sull'uso della rete che la SES versa al Comune in base alla nuova Legge cantonale di applicazione della LAEI, che è ora unico in tutti i Comuni del Cantone Ticino, e che la SES riscuote dall'utenza.

Esso sostituisce il compenso che precedentemente la SES versava nel rispetto delle convenzioni di privativa sottoscritte dai vari Comuni.

410 03 Tassa per prestazioni contrattuali SES Fr. 87'723.90

Questa entrata non si riferisce a nuove prestazioni introdotte dopo il cambiamento legislativo, ma sono tasse che la SES preleva dall'utenza e che nella bolletta vengono indicate come "prestazioni supplementari richieste dal Comune". Questo prelievo serve a garantire le prestazioni in natura corrisposte dalla SES al Comune e in precedenza stabilite nelle convenzioni di privativa.

## FINANZE E IMPOSTE

900 IMPOSTE

330 01 Carenza beni/perdita Fr. 45'340.15

Elenchiamo gli importi di carenza beni e perdita per anno di competenza:

<u>Anno</u>	<u>Importo</u>	<u>Nr. debitori escussi</u>
2002	Fr. 3'793.35	3
2003	Fr. 4'967.35	4
2004	Fr. 20'252.65	12
2005	Fr. 13'777.30	14
2006	Fr. 1'737.00	4
2007	Fr. 599.25	4
2008	Fr. 175.00	3

Sono inoltre conteggiati Fr. 38.25 provenienti da guadagni/perdite d'ufficio per imposte.

330 02 Condoni Fr. 3'145.05

L'uscita interessa 6 casi di condono per gli anni 2006-2008.

400 00 Imposta sul reddito e sostanza Fr. 3'490'000.—

La valutazione del gettito si basa sulle seguenti previsioni:

- gettito relativo all'anno 2006 (100%): fr. 3'940'000.—
- gettito valutato per il 2007 (emissioni +partite mancanti): fr. 4'008'600.—
- gettito valutato per il 2008 (emissioni + partite mancanti): fr. 3'961'000.—

Si può notare che la crisi economica ha avuto già un effetto negativo sul gettito dell'anno 2008, che subisce una flessione rispetto all'anno 2007.

Considerato che secondo gli analisti economici l'anno 2009 è peggiore del 2008, il gettito d'imposta delle persone fisiche per il 2009 equivale al gettito d'imposta del 2008 ridotto del 2%. Il gettito base cantonale per il 2009 delle persone fisiche risulta quindi essere di fr. 3'882'000.—al quale è stato applicato il moltiplicatore del 90% (con arrotondamento per difetto).

400 01 Sopravvenienze d'imposta Fr. 470'508.90

Le maggiori sopravvenienze si riferiscono all'anno 2006 (fr. 337'561.20), in un periodo di congiuntura favorevole.

Per i dettagli delle sopravvenienze vi rimandiamo alla tabella a pagina 78 del consuntivo.

400 02 Imposte alla fonte Fr. 47'037.20

Per il 2009 l'entrata si compone come segue:

Acconti anno 2009	Fr. 94'000.00
Conguaglio anno 2006 (a nostro debito)	. /. Fr. 46'962.80

Il gettito di competenza riferito all'anno 2008 ammonta a Fr. 157'765.60 (2007: Fr. 226'688.40) dai quali sono inoltre stati stornati Fr. 64'728.40 per tassazioni ordinarie sostitutive di dimoranti (art. 113 Legge tributaria).

Anche per le imposte alla fonte si nota una flessione del gettito 2008 rispetto all'anno precedente.

400 04 Ricupero imposte e imposte suppletorie Fr. 6'228.20

Si tratta del ricupero di un caso per mancato assoggettamento, inerente agli anni 1995/2002, e di un caso per imposte in eccedenza per l'anno 2007 di un cittadino residente all'estero, ricevute dal Cantone e riversate al nostro Comune.

401 00 Imposte su utile e capitale PG Fr. 480'000.—

Il gettito degli anni 2006, 2007 e 2008, valutato in base alle partite finora emesse e a quelle ancora mancanti, si è mantenuto sugli stessi livelli, attorno a fr. 560'000.—(base cantonale). Per il 2009 abbiamo proceduto ad una leggera riduzione, fissandolo a fr. 530'000.--, al quale abbiamo applicato il moltiplicatore del 90%.

403 00 Imposte speciali sul reddito della sostanza Fr. 67'103.10

Si tratta dell'incasso di imposte per liquidazioni in capitale dei Fondi di previdenza (causa pensionamento o per il finanziamento di abitazioni primarie) e sui proventi da concorsi, pronostici e simili.

920 Compensazione

361 11 Contributo al fondo di perequazione Fr. 16'247.—

La Legge sulla perequazione finanziaria prevede un Fondo di perequazione per l'aiuto agli investimenti dei Comuni e il contributo ricorrente per gli oneri legati alla localizzazione geografica. Il fabbisogno del fondo è finanziato per l'80% dal Cantone e per il 20% dai Comuni la cui forza finanziaria (IFF) è maggiore di 72 punti (IFF 2009-2010 di Tenero-Contra - punti 89.79).

Nel 2009 il contributo è stato dello 0,2595808% delle risorse fiscali dell'anno 2006 pari a Fr. 5'632'857.--, diviso per il moltiplicatore d'imposta dell'anno precedente (90%).

444 00 Contributo di livellamento Fr. 668'804.—

Per il calcolo del contributo 2009, sono presi in considerazione i seguenti dati:

- ◆ La media 2002-2006 del gettito pro capite delle risorse fiscali del Comune di Tenero-Contra, pari a Fr. 1'936.07, che è inferiore a quella cantonale 2002-2006 che ammonta a Fr. 3'173.46;
- ◆ la media 2002-2006 della popolazione finanziaria è di 2'375 unità;
- ◆ il moltiplicatore comunale medio, pari all'80% (art. 7 LPI e 9 del Regolamento);
- ◆ il Comune di Tenero-Contra, con il contributo di livellamento, può raggiungere il 72% della media cantonale pari a Fr. 2'284.89 (art. 4 e 20 LPI);
- ◆ il moltiplicatore d'imposta 2008 del Comune, del 90% dà diritto ad una percentuale del contributo del 90% (art. 5 cpv. 1 LPI).

Considerato però che l'importo da prelevare dai Comuni paganti supera la soglia massima del 15% del surplus delle risorse fiscali, i contributi calcolati secondo i valori e i coefficienti indicati in precedenza sono stati ridotti del 10.3007% (art. 23 cpv. 2 LPI).

## 931 Parte comunale alle imposte cantonali

### 441 01 Imposta sugli utili immobiliari Fr. 0.—

Nell'ambito delle misure di riequilibrio delle finanze cantonali, il Cantone ha sospeso fino al 2011 il riversamento ai Comuni della quota parte delle imposte sugli utili immobiliari per le contrattazioni concluse a partire dal 2006.

### 441 02 Imposta immobiliare P.G. Fr. 5'924.—

Sempre nell'ambito delle misure di risparmio cantonali, per il periodo fiscale 2006 e 2007 il Cantone non ha proceduto al riversamento ai Comuni della quota parte d'imposta immobiliare delle persone giuridiche.

L'importo a consuntivo riguarda il riversamento di imposte riguardanti l'anno 2008.

Segnaliamo che a partire dall'anno 2009 il Cantone ha definitivamente abrogato questo riversamento a favore dei Comuni, ad eccezione dell'imposta immobiliare delle aziende idroelettriche per i Comuni partecipanti a qualsiasi titolo al riparto d'imposta, in base alla legge speciale, proporzionalmente all'imposta base loro assegnata.

### 441 03 Imposta sui cani Fr. 2'750.—

Con l'entrata in vigore il 1° aprile 2009 della Legge sui cani, la metà della tassa annuale sui cani viene riversata ai Comuni.

Fa stato la residenza del detentore del cane al 18 dicembre 2009.

### 441 04 Imposte di successione Fr. 2'378.50

A partire dal 2008 il Cantone ha ripristinato il riversamento ai Comuni della partecipazione alle imposte di successione previsto dall'articolo 168 Legge tributaria. La percentuale d'imposta riversata ai Comuni è del 10%.

L'importo a consuntivo riguarda il riversamento di imposte incassate per gli anni 2008 (4 casi) e 2009 (1 caso).

## 932 Parte comunale a patenti e regalie

Nessuna osservazione.

## 940 Interessi

### 322 00 Interessi passivi prestiti consolidati Fr. 349'954.84

Nel corso del 2009 sono giunti a scadenza i seguenti prestiti:

Fr. 1'382'500.-- UBS 2004 al tasso d'interesse del 2.261%;

Fr. 360'000.-- Wiremas 2000 (Kommunal Kredit) al tasso d'interesse del 4.685%.

Per il rimborso dei 2 prestiti abbiamo sottoscritto un solo nuovo prestito di 1.5 mio di franchi con la Banca dello Stato del Canton Ticino, per un periodo di 7 anni, al tasso d'interesse del 2.350%;

Per i dettagli rimandiamo alla tabella a pagina 80 del consuntivo.

421 02 Interessi crediti fluttuanti ACAP Fr. 63'249.40

Gli esigui investimenti eseguiti dall'Azienda acqua potabile per rapporto a quelli che erano preventivati, le hanno consentito di effettuare maggiori rimborsi sul prestito comunale, e quindi di ridurre ulteriormente l'onere per interessi passivi.

942 Immobili patrimoniali

423 00 Affitto chiosco Fr. 8'805.—

Dopo la disdetta inoltrata dal vecchio gerente, con effetto il 1° dicembre 2009, dopo regolare concorso il Municipio ha assegnato la gerenza del chiosco comunale al signor Enea Vitali di Minusio, con un affitto annuo di fr. 10'000.—(in precedenza fr. 8'700.--).

990 Ammortamenti

Come già segnalato in occasione del preventivo 2010, lo scopo principale delle modifiche apportate dal Parlamento cantonale alle regole sugli ammortamenti, con la revisione della LOC dell'anno 2008, è quello di potenziare la capacità di autofinanziamento dei Comuni e di conseguenza ridurre l'indebitamento. I Comuni hanno 5 anni di tempo (a partire dal 2009) per portare il tasso di ammortamento all'8% e 10 anni per portarlo al 10%. La tabella a pagina 68 del consuntivo dimostra che il nostro Comune ha già raggiunto la percentuale dell'8% (8.09%).

Le aliquote di ammortamento sono quelle fissate in sede di preventivo.

Per quanto riguarda le opere di smaltimento e depurazione delle acque, valgono le aliquote stabilite dall'articolo 13 Regolamento sulla gestione finanziaria e contabilità dei Comuni, da applicare sul valore iniziale dell'investimento netto. Come si può rilevare dalla tabella a pagina 69 del consuntivo, nel 2009 non vi sono ammortamenti sulle opere di canalizzazione finora realizzate, perché fino al 31 dicembre 2008 risultano già interamente ammortizzate; le opere eseguite nel 2009 sono controbilanciate dai crediti per contributi di costruzione delle canalizzazioni, il cui valore a bilancio al 31 dicembre 2009 è di fr. 415'522.40.

**Conto degli investimenti**

Il conto degli investimenti 2009 chiude con fr. 732'906.25 alle uscite e fr. 378'251.90 alle entrate. Gli investimenti netti risultano quindi pari a fr. 354'654.35 e sono stati interamente autofinanziati.

Rispetto al preventivo, che indicava investimenti lordi di fr. 1'316'445.--, l'ammontare degli investimenti eseguiti nel 2009 è praticamente dimezzato. Le cause che hanno determinato questo risultato sono diverse, compreso probabilmente un eccessivo ottimismo nella valutazione degli investimenti in sede di preventivo. Per alcune opere i motivi della loro mancata esecuzione nel 2009 sono da ricondurre a fattori che esulano dalla competenza del Municipio, come il prolungamento della ciclopista fino in Via Tre Case, la cui esecuzione è gestita dal Cantone, e gli interventi al pontile di Tenero, che il Consiglio comunale ha deciso di limitare alla sistemazione dei pali di guardia dell'attracco, rinunciando, almeno per il momento, al consolidamento del molo. Le offerte pervenute per la sistemazione dei pali



superano di molto il credito di fr. 50'000.—votato dal Legislativo. Per questa ragione abbiamo chiesto allo studio d'ingegneria che ha elaborato il preventivo di spesa di trattare con una delle ditte concorrenti per verificare la possibilità di spuntare un prezzo entro il limite di credito.

La sistemazione del punto panoramico al Falò è ancora sospesa perché non siamo riusciti a raggiungere un accordo bonale con il proprietario del terreno dove è prevista la formazione dei posteggi pubblici.

Altre opere hanno subito un ritardo per altro fisiologico nelle procedure per la realizzazione di opere pubbliche. Citiamo la costruzione di nuovo centro per la raccolta dei rifiuti e lo studio per realizzare il nuovo Lido comunale, i cui messaggi vi saranno trasmessi in questi giorni.

Le opere di moderazione del traffico a Contra sono state congelate dal Municipio in quanto l'autorità cantonale, in sede di approvazione del progetto esecutivo, ha snaturato le misure di moderazione approvate dal Legislativo tanto da renderle del tutto inefficaci. Stiamo valutando con l'ingegnere del traffico in che misura sia possibile procedere ad interventi più incisivi o rispettivamente per definire le procedure per eventuali interventi parziali.

Anche la realizzazione di un sistema di videosorveglianza è stata per il momento accantonata. L'interesse su questo tema è certamente crescente e concreto, ma pone però dei quesiti d'ordine etico-giuridico che dovranno essere superati mediante un apposito regolamento comunale.

Per quanto riguarda la riqualifica di Piazza Canevascini e dintorni, la relativa variante di Piano regolatore si trova presso l'autorità cantonale per l'esame preliminare.

Sempre nell'ambito del Piano regolatore, dopo la bocciatura popolare della variante per la zona lago, il Municipio ha costituito una Commissione speciale con l'incarico di presentare una proposta che trovi il giusto consenso e che soprattutto sia condivisa dall'autorità cantonale. Intanto il Municipio ha avviato le pratiche per attuare separatamente e il prima possibile la variante per la passeggiata a lago, che non era contrastata dai referendisti.

Presentiamo gli investimenti lordi eseguiti nel 2009 suddivisi per categoria:

- canalizzazioni	fr. 365'251.90
- opere stradali	fr. 71'080.40
- recinzione campo sportivo	fr. 28'805.—
- costruzioni edili	fr. 221'368.95
- contributi al Cantone	<u>fr. 46'400.—</u>
Totale uscite per investimenti	<u>fr. 732'906.25</u>

Alle entrate figurano i contributi di costruzione delle canalizzazioni per complessivi fr. 365'251.90, di cui fr. 357'009.65 provenienti dai relativi crediti accantonati negli anni precedenti e registrati a bilancio (conto 280 01), e fr. 13'000.—versati dall'Ente Turistico Tenero e Valle Verzasca a saldo del contributo di fr. 65'000.—versato in cinque rate annuali per i lavori eseguiti a suo tempo al pontile di Tenero.

Elenchiamo come d'uso le opere terminate nel 2009 e quelle effettuate tramite delega, accompagnate, dove occorre, da un breve commento.

### **Opere del genio civile**

#### **501.16 Posteggi a Contra di Sotto**

credito votato fr. 238'100.--; consuntivo fr. 207'214.15

#### **501.24 Sistemazione Via Brere e pista ciclabile**

Credito votato fr. 2'966'000.—

Il conto, pur essendo l'opera terminata, viene lasciato aperto essendo ancora in sospeso il contributo dovuto dal Comune al Cantone in base alla Legge sulla conservazione del territorio agricolo, per la parte di terreno utilizzata per la formazione della pista ciclabile.

#### **501.33 Formazione marciapiede in Via Saliciolo**

Credito votato fr. 70'000.--; consuntivo fr. 61'140.40

L'opera è terminata ma deve essere ancora perfezionato il trapasso di proprietà del sedime, oltre al pagamento dell'onorario dello studio che è stato incaricato di allestire il prospetto dei contributi di miglioria.

#### **506 16 Sostituzione recinzione campo di calcio**

Delega; consuntivo fr. 28'805.—

Da tempo la vecchia recinzione del campo di calcio B, lato sud, era completamente rovinata e arrugginita, come pure i cartelloni pubblicitari che vi erano apposti, ormai inutilizzati. E' stata quindi completamente sostituita.

### **Costruzioni edili**

#### **503 14 Credito quadro per la manutenzione del tetto del centro scolastico**

credito votato fr. 400'000.--; consuntivo fr. 356'464.30

La ditta alla quale sono stati assegnati i lavori di impermeabilizzazione del tetto e le opere di lattoniere ha presentato un'offerta complessivamente inferiore alla spesa preventivata.

#### **503.20 Ampliamento piscina bambini**

Delega; consuntivo fr. 32'421.90

Visto lo spazio esiguo della piscina dei bambini e i continui problemi di balneabilità dell'acqua, è stato eseguito un ampliamento per rendere questa struttura più confortevole per i piccoli bagnanti.

### **Uscite di pianificazione**

#### **581.04 Misurazione ufficiale particella lago – Lotto 3**

Delega; consuntivo fr. 24'210.—

### 581.08 Pianificazione Comparto ex Cartiera

Delega; consuntivo fr. 24'000.—

Lo studio strategico per la pianificazione di questo importante Comparto è concluso.

Sono ora in corso con la Coop Immobili, proprietaria del sedime, le trattative per definire la variante pianificatoria.

Per i dettagli degli investimenti vi rimandiamo alle pagine da 63 a 66 del consuntivo.

Con il nuovo cpv. 3 dell'articolo 155 LOC è stata introdotta la regola secondo la quale il Legislativo è tenuto a dare scarico al Municipio, in sede di consuntivo, della liquidazione di ogni investimento effettuato. Il nuovo articolo ha lo scopo di migliorare l'informazione al Consiglio comunale sullo sviluppo ed in particolare sulla conclusione delle opere votate e permette di chiudere formalmente un credito d'investimento. Riguarda tutti i crediti votati ai sensi dell'art. 13 cpv. 1 lett. e) e g) LOC.

Per questa ragione, il dispositivo finale di approvazione dei conti consuntivi contiene un punto apposito per ogni investimento liquidato, da approvare (se non vi è un sorpasso di credito) a maggioranza semplice.

Nel caso di sorpassi di credito, purché inferiori al 10% del credito originario o minori di fr. 20'000.--, l'approvazione avviene a maggioranza qualificata.

### **Bilancio patrimoniale**

La deduzione dell'importo dei debitori per contributi di costruzione (conto 115.02) è dovuta ad un'operazione di assestamento relativa al contributo per il nuovo centro commerciale Coop. L'acconto pagato dalla Coop nel 2003, di fr. 645'600.--, non era stato infatti considerato al momento di registrare il contributo poi effettivamente emesso nel 2007 (fr. 942'099.80) in base alla stima ufficiale. Lo storno ha ovviamente ridotto dello stesso importo anche il saldo dei crediti per contributi di costruzione (conto 280.01), passato da fr. 1'418'132.05 al 31 dicembre 2008 a fr. 415'522.40 al 31 dicembre 2009, anche per effetto della parte registrata alle entrate del conto investimenti (fr. 357'009.65) a copertura delle spese per opere di canalizzazione eseguite nel 2009, in aggiunta ai contributi di costruzione emessi nel 2009 (fr. 8'242.25).

Con l'avanzo d'esercizio di fr. 44'625.54, il capitale proprio passa da fr. 2'422'552.64 al 31 dicembre 2008, a fr. 2'467'178.18 al 31 dicembre 2009, migliorando ulteriormente la propria quota in rapporto al totale dei passivi (14.7%).

Per gli altri indicatori finanziari si veda la tabella a pagina 84 del consuntivo.

Presentiamo il confronto degli attivi e dei passivi al 31 dicembre 2008 e al 31 dicembre 2009:

<i>ATTIVO</i>	<i>31 12.08</i>	<i>31 12.09</i>
Liquidità	1'083'318.17	1'129'618.23
Crediti	7'051'891.00	6'072'363.47
Invest. Beni patrimoniali	112'500.00	94'750
Transitori attivi	93'502.75	87'405.90
Invest. Beni amministrativi	8'771'240.70	8'457'902.05
Prestiti e partecipazioni	65'059.70	32'529.70
Contributi per investimenti	868'440.55	836'680.55
Altre uscite attivate	126'747.95	63'373.95

<i>PASSIVO</i>	<i>31 12.08</i>	<i>31 12.09</i>
Impegni correnti	874'544.29	738'340.53
Debiti medio/lungo termine	12'461'300.00	12'152'150.00
Debiti per gestioni speciali	46'170.40	46'401.30
Transitori passivi	46'159.90	38'109.90
Impegni verso fin. Speciali	2'321'973.59	1'332'443.94
Capitale proprio	2'422'552.64	2'467'178.18

Per i dettagli di bilancio rimandiamo alle pagine da 71 a 77 del consuntivo.

### AZIENDA COMUNALE ACQUA POTABILE

Il consuntivo 2009 dell'Azienda acqua potabile, con fr. 749'906.45 alle entrate e fr. 631'035.20 alle uscite, chiude con un avanzo d'esercizio di fr. 118'871.25.

L'ottimo risultato è stato conseguito grazie al contenimento dei costi di manutenzione della rete di distribuzione, alla riduzione degli interessi sul debito nei confronti del Comune e, soprattutto, alle entrate per tasse di allacciamento. Negli ultimi anni l'attività edilizia nel comprensorio comunale, nel settore privato, è stata molto sostenuta, ed ha permesso di incassare anche nel 2009 tasse di allacciamento per quasi 100 mila franchi.

L'esiguo volume degli investimenti ha per altro contribuito a contenere il costo degli ammortamenti (aumentato nel 2008 solo perché sono state adeguate le aliquote di ammortamento) e di ridurre quelli degli interessi passivi.

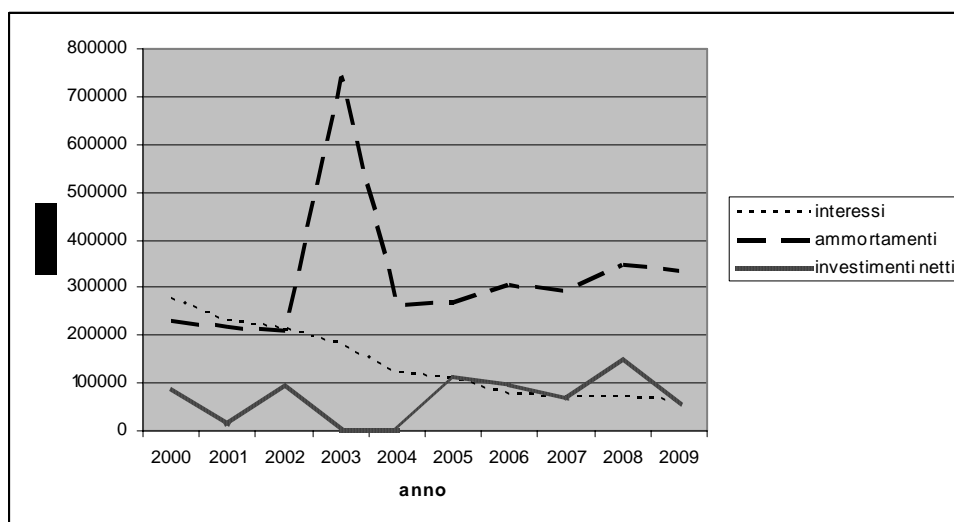

(negli ammortamenti del 2003 è compreso quello straordinario di fr. 500'000.-- che era stato effettuato per compensare l'entrata, pure straordinaria, della tassa d'allacciamento del nuovo centro commerciale Coop, pari a fr. 480'000.--).

Giova ricordare che anche nel 2009 le tasse di abbonamento e di consumo non hanno subito aumenti e sono invariate dal 1999; la tassa di consumo, di 70 cts il metro cubo di acqua consumata, corrisponde all'importo minimo previsto dal Regolamento e tariffe ACAP.

### **Conto gestione corrente**

312 01 Energia elettrica Fr. 20'329.60

Con la gestione informatizzata della rete di distribuzione, l'acqua delle sorgenti, che serve la zona alta del Comune, può rifornire in parte, quando vi è un'eccedenza (troppo pieno), anche la zona del piano piuttosto che disperderla nei riali.

Questo consente di ridurre il pompaggio di acqua potabile dai pozzi delle Brere e quindi i costi di energia elettrica.

314 00 Manutenzione rete di distribuzione Fr. 87'331.35

Questa uscita è evidentemente soggetta a variazioni anche importanti, a dipendenza degli interventi che devono essere effettuati per mantenere la rete in buono stato.

318 10 Prestazioni UTC Fr. 33'635.65

L'uscita si compone come segue:

Personale	Ore	Costo orario fr.	Totale fr.
Tecnico comunale	115.50	54.30	6'271.65
Operai	548.50	40.50	22'214.00
Totale parziale			28'485.65
+ quota parte ACAP aiuto tecnico comunale (dal 1° ottobre 2009)			5'150.00
<b>Totale</b>			<b>33'635.65</b>

La spesa del 2009 rispecchia quella registrata l'anno precedente. Il nuovo aiuto tecnico, la cui entrata in servizio era prevista per il mese di luglio 2009, è stato invece assunto dal 1° ottobre 2009.

321 00 Interessi debito con il Comune Fr. 63'249.40

Grazie alla buona liquidità, l'Azienda ha potuto ridurre ulteriormente il debito nei confronti del Comune. Al 31 dicembre 2009 esso ammonta a fr. 2'027'903.—(fr. 2'564'653.60 al 31 dicembre 2008). Il tasso d'interesse applicato nel 2009 dal Comune è stato del 2,859% (2,767% nel 2008).

331 00 Ammortamenti Fr. 336'726.—

Con la modifica dell'articolo 27 cpv. 4 del Regolamento sulla gestione finanziaria e contabilità dei Comuni, in vigore dal 1° gennaio 2009, il sistema di ammortamento delle infrastrutture per l'approvvigionamento idrico è vincolante. Non è quindi più possibile applicare il metodo dell'ammortamento sul valore residuo.

Per ulteriori spiegazioni sulle modifiche intervenute in materia di ammortamento, vi rimandiamo al commento contenuto nel messaggio municipale sui preventivi 2010.

L'importo totale degli ammortamenti viene ora registrato in un unico conto.

La tabella che segue illustra il dettaglio della sostanza ammortizzabile e degli ammortamenti.

tabella ammortamenti ACAP

<u>434 07</u>	<u>Tassa</u>	<u>di</u>
<u>allacciamento</u>	<u>Fr.</u>	<u>96'357.15</u>

Segnaliamo in particolare l'entrata di complessivi fr. 90'831.—per l'allacciamento di tre nuovi stabili d'appartamento. Per queste tre costruzioni abbiamo anche incassato un totale di 13'686.—di tasse di cantiere (vedi conto 434 08).

### **Conto degli investimenti**

Nel corso del 2009 è stato completato il rinnovo del sistema di gestione dell'acquedotto comunale, costato complessivamente fr. 177'982.10, a fronte di un preventivo di fr. 183'000.--.

Nel 2009 è stato inoltre allestito su base informatica il catasto dell'acquedotto comunale, con una spesa di fr. 28'649.--.

Gli investimenti totali eseguiti dall'Azienda nel 2009 ammontano a fr. 53'965.15, mentre il preventivo indicava uscite per un totale di fr. 305'000.—.

Per i motivi già indicati in occasione del preventivo 2010, l'acquisto di contatori di nuova generazione è stata al momento accantonato, in quanto tra qualche anno potrebbe essere possibile la lettura automatica dei contatori collegandoli a quelli dell'elettricità.

La sostituzione della condotta nella parte terminale di Via Tre Case (spesa prevista fr. 140'000.--) sarà eseguita dopo la chiusura del cantiere dove é in fase di ultimazione la costruzione di 9 case monofamiliari, presumibilmente nel corso di quest'anno.

L'esecuzione della nuova condotta al Falò, che doveva avvenire con l'inizio dei lavori di costruzione per i quali é già stata rilasciata la licenza edilizia, è stata rinviata perché il proprietario sta elaborando un nuovo progetto in sostituzione di quello approvato.

\*

\*

\*

### **Conclusioni e proposta di decisione**

Con queste premesse vi proponiamo di risolvere:

1. Sono approvati i conti consuntivi del Comune, conto di gestione corrente, conto degli investimenti e bilancio d'esercizio per il 2009.
2. E' approvata la liquidazione finale relativa alla sostituzione della recinzione al campo di calcio, di fr. 28'805.--, conto 340.501.37.
3. E' approvata la liquidazione finale relativa ai posteggi a Contra di Sotto, di fr. 207'214.15, conto 620.501.16.
4. E' approvata la liquidazione finale relativa al credito quadro per la manutenzione del tetto del centro scolastico, di fr. 356'464.30, conto 210.503.14.



5. E' approvata la liquidazione finale relativa all'ampliamento della piscina dei bambini, di fr. 32'421.90, conto 350.503.20.
6. E' approvata la liquidazione finale relativa alla misurazione ufficiale della particella lago – Lotto 3, di fr. 24'210.--, conto 620.581.04.
7. E' approvata la liquidazione finale relativa alla pianificazione del comparto ex Cartiera, di fr. 24'000.--, conto 620.581.08.
8. Sono approvati i conti consuntivi dell'Azienda acqua potabile, conto di gestione corrente, conto degli investimenti e bilancio d'esercizio per il 2009.
9. E' approvata la liquidazione finale relativa alla completazione e all'aggiornamento degli impianti, di fr. 177'982.10, conto 506.04.
- 10.E' approvato la liquidazione finale relativa all'allestimento del catasto dell'acquedotto comunale, di fr. 28'649.--, conto 581.02.
- 11.E' dato scarico al Municipio di tutta la gestione 2009.

Con ossequio.

PER IL MUNICIPIO DI TENERO-CONTRA

Il Sindaco:

f.to Paolo Galliciotti

Il Segretario:

f.to Vittorio Scettrini

Allegato: consuntivo