

N. 6 / 09

MESSAGGIO MUNICIPALE ACCOMPAGNANTE I CONTI CONSUNTIVI 2008 DEL
COMUNE E DELL'AZIENDA ACQUA POTABILE

Tenero, 7 aprile 2009

Preavviso: gestione e revisione ACAP

Lodevole Consiglio comunale,
Signore e Signori Consiglieri,

Vi presentiamo per esame e deliberazione i conti consuntivi del Comune e dell'Azienda acqua potabile per l'esercizio 2008.

COMUNE

Introduzione

Il consuntivo 2008 del Comune, con fr. 8'506'347.35 alle entrate e fr. 8'009'592.64 alle uscite registra un avanzo d'esercizio di fr. 496'754.71. L'esercizio 2008 chiude quindi con un risultato eccezionale, frutto del buon andamento dell'economia degli ultimi anni, che ha influito positivamente sul gettito d'imposta comunale e di quello alla fonte. L'avanzo d'esercizio è infatti da ricondurre per la maggior parte alle sopravvenienze d'imposta (+ fr. 319'811.25 rispetto al preventivo) e alle maggiori entrate per imposte alla fonte (+ fr. 106'688.40 rispetto al preventivo).

L'aumento del gettito d'imposta comunale durante gli ultimi anni é confermato dall'incremento del contributo dovuto al Cantone per Cassa malati/AVS/AI/IPG (+ circa fr. 93'000.—rispetto al consuntivo 2007), che viene fissato sulla base del gettito d'imposta di ogni Comune.

Nell'agosto del 2007 è però iniziata la crisi statunitense dei subprime e, come ha evidenziato l'Ufficio federale di statistica, a lungo termine le prospettive di crescita della Svizzera sono soggette al rischio di una flessione strutturale.

Altri fattori hanno caratterizzato l'ottimo risultato d'esercizio; citiamo in particolare:

- un'imposta di fr. 177'997.40 per una grossa vincita al Lotto ottenuta da un nostro domiciliato;

- i minori investimenti eseguiti, che ammontano a fr. 844'127.85 a fronte dei fr. 2'262'445.—previsti;
- una flessione dei contributi per spese di assistenza (meno fr. 30'000.— circa del preventivo e meno fr. 14'000.—circa del consuntivo 2007). Difficile dire se questa inversione di tendenza delle spese assistenziali sia da ricondurre all'apertura, dal mese di aprile 2008, del servizio sociale comunale in cui è attiva, un giorno la settimana, un'assistente sociale. E' stato in ogni caso accertata la necessità e l'utilità di questo nuovo servizio, cui fanno capo regolarmente persone e famiglie per lo più in difficoltà economiche. La mole di lavoro cui si è trovata ad affrontare in questi mesi la nostra assistente sociale, unitamente alla sopraggiunta crisi economica che rischia di provocare un aumento degli indigenti, hanno convinto il Municipio a proporre un aumento del grado di occupazione dell'assistente sociale portandolo dall'attuale 20% al 40%. Per i dettagli vi rimandiamo al messaggio sul potenziamento del personale che vi sarà trasmesso prossimamente.

In merito ai costi, il Municipio ha cercato per quanto possibile di amministrare con parsimonia, ma agendo con prontezza e decisione ove ritenuto necessario per garantire un buon servizio al cittadino.

Presentiamo per confronto l'evoluzione dei costi netti dal 2005 al 2008 (in franchi):

Dicastero	2005	2006	2007	2008	Diff. % sul quadriennio
Amministrazione	578'047.08	576'518.39	571'127.65	555'714.91	-3.86%
Sicurezza pubblica	215'214.95	220'822.40	232'267.50	292'278.85	35.81%
Educazione	1'181'126.15	1'152'378.12	1'257'923.39	1'235'519.45	4.61%
Cultura e tempo libero	192'252.65	200'360.35	224'811.90	263'804.25	37.22%
Salute pubblica	62'021.40	31'906.40	52'558.05	69'937.15	12.76%
Previdenza sociale	1'315'124.45	1'311'383.52	1'292'812.93	1'471'202.19	11.87%
Traffico	607'665.15	692'338.10	681'318.20	756'851.35	24.55%
Prot. ambiente e sist. territorio	100'560.60	-8'560.55	-31'734.60	-1'807.00	-101.80%
Economia pubblica	-365'206.35	-355'121.65	-276'434.75	-277'077.90	-24.13%
Finanze e imposte	-4'073'626.30	-3'995'611.75	-4'490'185.10	-4'863'177.96	19.38%

I fattori che hanno portato alle maggiori variazioni sono (all'interno del dicastero vengono segnalati i casi più significativi):

- per il dicastero sicurezza pubblica, l'adeguamento delle indennità ai militi del Corpo pompieri, l'aumento delle spese legate all'attività della Commissione tutoria regionale e la

soppressione delle tasse di concessione per la naturalizzazione (può ora essere prelevata solo una tassa di cancelleria);

- per il dicastero educazione, l'introduzione della funzione di direttore delle scuole a metà tempo (dall'anno scolastico 2006-2007);
- per la cultura e il tempo libero, i costi per la manutenzione degli impianti del Lido comunale, necessari per garantire la balneabilità delle piscine, e il contributo concesso al CST per la piscina coperta;
- per il dicastero salute pubblica, il contributo per il Servizio ambulanza di Locarnese e Valli;
- per la previdenza sociale, i maggiori costi per contributi al Cantone per CM/ /AVS/AI/IPG e per gli anziani in istituti;
- per il traffico, il potenziamento della squadra comunale, con l'assunzione in organico di un operaio;
- per la protezione dell'ambiente e la sistemazione del territorio, l'aumento della tassa d'uso per le canalizzazioni ed una maggiore copertura dei costi dei rifiuti;
- per l'economia pubblica, la riduzione graduale del contributo di privativa SES (per i nuovi parametri di calcolo stabiliti con il rinnovo della convenzione, ma anche per la chiusura della Cartiera);
- per le finanze e imposte, l'aumento delle sopravvenienze d'imposta e del contributo di livellamento, mentre risultano minori entrate per le partecipazioni all'imposta di successione, all'imposta immobiliare delle PG e all'imposta sugli utili immobiliari a seguito delle decisioni cantonali di abrogare il riversamento di queste tasse.

Il costo netto del dicastero amministrazione é invece rimasto sostanzialmente sui livelli del 2005.

Il risultato del 2008, con un miglioramento di fr. 606'939.71 rispetto al preventivo che indicava un disavanzo d'esercizio di fr. 110'185.--, fissa il moltiplicatore tecnico a punti 78.65.

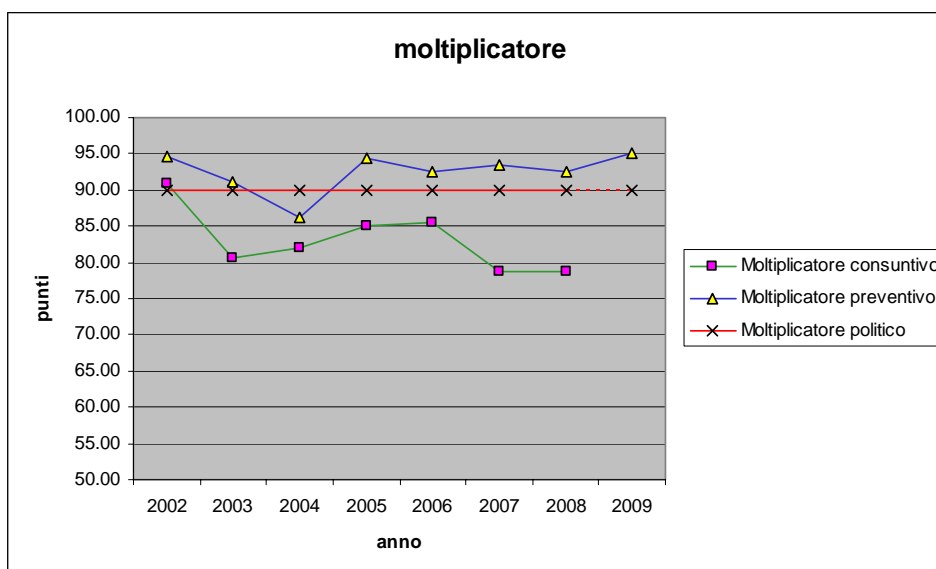

Alla luce di questo dato, di primo acchito si potrebbe rimproverare al Municipio di non aver deciso una riduzione del moltiplicatore. Le risultanze del piano finanziario 2009-2012 e l'avvento della crisi economica hanno tuttavia indotto il Municipio a confermare il moltiplicatore politico a 90 punti, consolidando così il capitale proprio, che raggiunge al 31 dicembre 2008 l'importo di fr. 2'422'552.64, cifra in precedenza mai raggiunta.

Ricordiamo al riguardo che il capitale proprio rappresenta la riserva generale del Comune, attraverso la quale è possibile attuare una politica di stabilità del moltiplicatore: il pareggio di bilancio è infatti da raggiungere sul medio termine; disavanzi e avanzi di gestione corrente possono alternarsi senza necessità di modificare continuamente il moltiplicatore, a condizione che i disavanzi cumulati non siano superiore agli avanzi cumulati. Tutto questo può essere garantito solo con un capitale proprio positivo. Va anche sottolineato che una riduzione del moltiplicatore porterebbe anche ad un minore contributo di livellamento a favore del Comune, dato che il moltiplicatore d'imposta è uno dei fattori che determinano l'ammontare del contributo previsto dalla Legge sulla perequazione finanziaria intercomunale. Ci sono quindi le premesse per mantenere il moltiplicatore stabile a 90 punti anche nei prossimi anni.

Nel 2008 si riduce ulteriormente il debito pubblico, anche per gli esigui investimenti eseguiti ma grazie soprattutto all'ottimo autofinanziamento, pari a fr. 1'246'208.71, costituito dalla somma dagli ammortamenti amministrativi e dell'avanzo d'esercizio (fr. 749'454.-- + fr. 496'754.71). Il grafico seguente illustra il debito pubblico pro-capite degli anni 2004-2008:

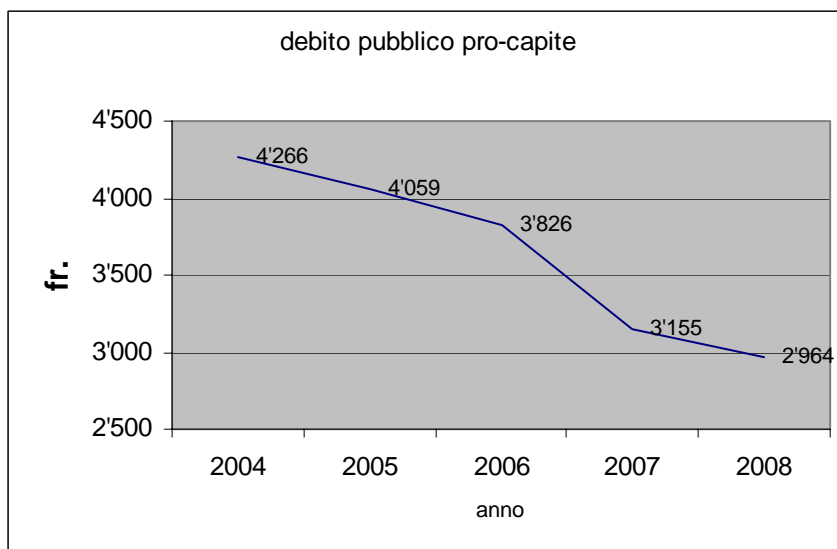

L'organico del Comune

<u>Funzione</u>	<u>Grado di occupazione</u>
Segretario comunale	tempo pieno
Contabile	tempo pieno
Assistente sociale	al 20% dal 1° aprile 2008
Funzionario amministrativo	tempo pieno
Funzionaria amministrativa	metà tempo
Apprendista impiegato di commercio	
Tecnico comunale	tempo pieno
Quattro operai UTC	tempo pieno
Due agenti di polizia	uno a tempo pieno e uno al 60%
Direttore istituto scolastico	metà tempo
Custode delle scuole	tempo pieno
Cuoca	tempo pieno (secondo il calendario scolastico)
Aiuto cuoca	tempo pieno (secondo il calendario scolastico)
Ausiliaria scuola materna	tempo parziale
Ausiliaria scuola elementare	tempo parziale
Ausiliaria palazzo comunale	tempo parziale

L'istituto scolastico

	Anno 2007/08	Anno 2008/09
Totale allievi istituto scolastico	204	206
Totale allievi scuola dell'infanzia	63	66
Numero di sezioni scuola dell'infanzia	3	3
Allievi 1a. sezione	22	23
Allievi 2a. sezione	23	25
Allievi 3a. sezione	18	18
Docenti titolari a tempo pieno scuola dell'infanzia	2	2
Docenti titolari a metà tempo scuola dell'infanzia	2	2
Totale allievi scuola elementare	141	140
Numero di sezioni di scuola elementare	7	7
Allievi 1a. A	21	23
Allievi 1a./2a. (pluriclasse)	18	--
Allievi 2a. A	24	23
Allievi 2a./3a. (pluriclasse)	--	18
Allievi 3a. A	22	24
Allievi 4a. A	26	23
Allievi 5a. A	15	15

	Anno 2007/08	Anno 2008/09
Allievi 5a. B	15	14
Docenti titolari a tempo pieno scuola elementare	5	5
Docenti titolari a metà tempo scuola elementare	4	4
Docenti di materie speciali (tempo parziale)	3	3
Docente di sostegno pedagogico	1	1
Docenti di religione (tempo parziale)	2	2
Docente profilassi dentaria (6 lezioni l'anno)	1	1
Docente per allievi alloggiati (144 UD l'anno)	1	1

Conto gestione corrente

Gli stipendi che figurano nei vari centri di costo considerano, oltre che i normali aumenti per gli scatti di anzianità, la concessione al personale di un rincaro dell'1.80%, mentre a preventivo esso era stimato nella misura dell' 1.1%; quello a favore dei docenti è stato dello 0,90%, per effetto delle decisioni del Cantone sui risparmi alla spesa pubblica.

AMMINISTRAZIONE GENERALE

010 Organi Comunali

300 02 Indennità addetti votazioni Fr. 1'617.60

310 02 Spese per votazioni/elezioni Fr. 17'398.55

Nel corso del 2008 si sono svolte solo 3 votazioni federali, mentre le elezioni comunali del 20 aprile sono costate complessivamente di Fr. 13'248.45.

020 Amministrazione comunale

Come noto, con il 1° aprile 2008 presso la nostra amministrazione è attiva un'assistente sociale occupata al 20%.

Tutte le spese inerenti il suo stipendio sono inserite sotto questo dicastero e vengono poi addebitate al centro di costo 589 "Iniziativa assistenziali", conto 390 08, mediante una girata interna (vedi conto 490 08). Sull'attività svolta dall'assistente sociale nel corso del 2008, vi rimandiamo al commento del messaggio municipale per il potenziamento del personale, con il quale è richiesto tra l'altro l'aumento del grado di occupazione dell'assistente sociale dal 20% al 40%.

301 00 Stipendio al personale Fr. 351'046.—

Il maggior costo è da ricondurre al rincaro, che a preventivo era stimato nella misura dell' 1.1% a fronte dell'1.8% effettivo. E' inoltre compreso lo stipendio dell'assistente sociale, di fr. 11'250.05.

301 01 Prestazioni straordinarie Fr. 1'561.90

Si tratta delle prestazioni straordinarie pagate all'assistente sociale per lavori eseguiti fuori dal normale orario di lavoro.

315 00 Manutenzione programmi Fr. 11'062.05

Nel corso dell'anno è stato sottoscritto un contratto per la manutenzione e assistenza al server.

318 23 Assicurazione RC Fr. 10'362.85

Con il rinnovo della polizza RC, abbiamo spuntato un premio annuale inferiore al precedente.

319 00 Spese varie Fr. 32'425.—

A partire dal 2008 le FFS hanno aumentato il costo delle flexicard (+ fr. 3'825.00 per 3 abbonamenti) e il loro costo complessivo è stato di fr. 29'325.00. Di conseguenza si è deciso di portare il costo delle singole carte da Fr. 30.—a Fr. 35.—, con un ricavo complessivo annuo di Fr. 35'678.20 (vedi conto 436 03).

365 00 Contributi diversi Fr. 3'055.—

E' compreso il contributo fr. 2'000.— versati all'apposito Fondo delle Officine FFS di Bellinzona in segno di solidarietà con gli operai in sciopero.

431 00 Tasse di cancelleria Fr. 15'663.50

L'entrata comprende tra l'altro:

- fr. 4'330.—per tasse di cancelleria relative alle naturalizzazioni;
- fr. 2'300.—per la vendita dei dischi orari che agevolano il parcheggio a favore dei nostri domiciliati.

431 02 Licenza edilizia Fr. 28'042.80

Sono state emesse, in particolare, 5 licenze per un importo complessivo di Fr. 18'464.--.

436 02 Indennità infortuni e malattia Fr. 8'859.80

L'Indennità riguarda due infortuni non professionali di cui è stato vittima il funzionario di cancelleria.

090 Immobili amministrativi

318 21 Assicurazione stabili Fr. 17'353.80

Con il rinnovo della polizza assicurativa, a partire dal 1.1.2008, abbiamo ottenuto un premio più vantaggioso del precedente.

427 01 Affitti diversi Fr. 14'600.—

Chiosco spiaggia comunale	fr.	7'000.—
Affitto locali centro scolastico	fr.	6'280.—

Locali pubblici Swisscom	fr.	500.—
Affitto terreno agricolo	fr.	420.—
Occupazione sala CC e multiuso	fr.	400.—

SICUREZZA PUBBLICA

100 Catasto e misurazioni

Come ogni anno vengono esposti in queste poste i dati ripresi dai conteggi della tenuta a giorno della misurazione ufficiale del nostro Comune per i lotti 1 e 2 della zona RDF e lotto 3 della zona RFP per l'anno 2007 (emissione anno 2008), trasmessici dalla Sezione delle bonifiche fondiari e del catasto.

101 Altri servizi giuridici

301 10 Mercede tutori/curatori Fr. 8'060.—

A partire dal 2008, queste spese vengono pagate direttamente dal Comune sulla base di un conteggio controllato e approvato dalla Commissione Tutoria.

La spesa per il 2008 è inerente a due casi di tutela/curatela.

317 02 Mercede per delegazione tutoria Fr. 15'500.65

La Legge sull'organizzazione e la procedura in materia di tutele e curatele prevede che i costi di gestione della misura tutoria sono a carico della persona interessata o da chi è tenuto al suo sostentamento.

Detta Legge prevede altresì che se la persona interessata o chi altrimenti è tenuto al suo sostentamento non vi fanno fronte, tali spese sono anticipate dalla Commissione tutoria.

Il Regolamento stabilisce che le spese della misura di tutela, quando anticipate dalla Commissione tutoria e non recuperate, sono a carico del Comune di domicilio della persona interessata.

Per gli anni 2006 e 2007 la Commissione tutoria ci ha richiesto il rimborso delle spese anticipate per 7 casi di nostri domiciliati.

113 Polizia comunale

318 38 Servizio di sicurezza esterno Fr. 41'171.55

Questo conto registra tutte le prestazioni effettuate dal servizio di sicurezza privato, in particolare:

- Fr. 16'596.80 sorveglianza alunni in zona stazione
- Fr. 3'133.00 controlli nella notte precedente la raccolta ingombranti
- Fr. 20'119.80 ronde notturne estive
- Fr. 1'321.95 controlli mirati

Ricordiamo che parte dell'onere di questo servizio viene compensato dal minor costo dello stipendio dell'agente occupato solo al 60%.

140 Corpo pompieri urbano

Tutti costi inerenti ai due corpi pompieri sono spese relative a rimborsi fatti al Corpo pompieri di Tenero-Contra, dietro presentazione di conteggi dettagliati.

319 00 Spese varie Fr. 16'419.30

A preventivo erano considerate le seguenti spese:

- Fr. 4'900.00 per essiccatore *consuntivo: Fr. 4'269.50*
- Fr. 4'300.00 per armadio *consuntivo: Fr. 5'098.75*
- Fr. 2'000.00 per elaboratore *consuntivo: Fr. 2'315.00*

Oltre a queste spese preventivate è da rilevare la spesa di Fr. 2'581.10, a carico del nostro Corpo pompieri, per una fattura della IFA Balsthal per formazione, vitto e alloggio per 2 gruppi di militi (complessivamente 19 persone).

141 Corpo pompieri sezione di bosco

Nessuna osservazione.

150 Militare

Nessuna osservazione.

160 Protezione civile

383 00 Contr. sostitutivo rifugi – riversamento Fr. 16'670.—

430 00 Contr. sostitutivo rifugi – incasso Fr. 16'670.—

Si tratta dell'incasso e del riversamento all'apposito Fondo del contributo sostitutivo in caso di esonero della costruzione di rifugi di protezione civile deciso nell'ambito del rilascio della licenza edilizia.

EDUCAZIONE

Nel corso del 2008 il Cantone ha proceduto a restituire ai suoi dipendenti, compresi i docenti delle scuole comunali, il 50% del contributo di risanamento che era stato trattenuto dagli stipendi del'anno2007. Incidono inoltre sulla differenza tra l'importo degli stipendi dei docenti a preventivo e quello a consuntivo la differenza di rincaro (preventivo 0,55%; consuntivo 0,90%) e l'aumento di una classe concesso ad una docente di scuola dell'infanzia e a tre docenti di scuola elementare.

Nel 2008 il grado dei sussidi cantonali sugli stipendi dei docenti è stato del 49%.

200 Scuola dell'infanzia

301 04 Assegni per figli Fr. 3'385.80

Sono compresi Fr. 2'335.80 pagati nel 2007 e non riconosciuti dall'Istituto delle assicurazioni sociali in quanto assegni riguardanti figli agli studi di oltre i 20 anni, concessi invece a norma dell'articolo 34 cpv. 2 del Regolamento organico dei dipendenti.

302 03 Supplenze docenti Fr. 14'372.50

Sono compresi Fr. 11'652.50 per la sostituzione di una docente in congedo maternità a partire dal 10 ottobre 2008 (la relativa indennità figura al conto 436 02).

305 02 Premi assicurazione malattia Fr. 6'613.70

Nel corso del 2008 il Cantone ci ha addebitato sia la quota di premio per l'anno scolastico 2007-2008, sia quella per l'anno 2008-2009 (vedi anche centro di costo "Scuola elementare", conto 305 02).

433 00 Tasse scuola dell'infanzia Fr. 26'485.—

In questa posta sono conteggiati:

Fr. 4'320.-- per pasti consumati dai docenti presso la mensa scolastica;

Fr. 1'275.-- partecipazione delle famiglie alle spese di trasporto;

Fr. 20'890.-- partecipazione delle famiglie per i pasti consumati alla mensa della scuola dell'infanzia.

452 01 Rimborso ammissione allievi Fr. 160.—

Solo un bambino non domiciliato, di Gordola, ha frequentato la nostra scuola dell'infanzia a partire dal 1° aprile 2008.

461 00 Sussidio stipendi docenti Fr. 127'083.—

Oltre alle 3 rate di acconto per il 2008, l'entrata comprende anche il conguaglio dei sussidi relativo agli anni 2006 (non accreditatoci nel 2007) e 2007 (vedi anche centro di costo "Scuola elementare", conto 461 00).

210 Scuola elementare

302 03 Supplenze docenti Fr. 21'825.—

Sono da evidenziare in particolare 9 giorni di supplenza per servizio militare, 14 giorni per anzianità di servizio, 11 giorni per corsi e diversi e 58 giorni per malattia, di cui 40 relativi ad una sola docente

Parte delle assenze sono state indennizzate (vedi conti 436 01 e 436 02).

311 02 Arredamento palestra Fr. 4'697.—

Nel corso del mese di agosto 2008 la ditta fornitrice del materiale ha proceduto alla revisione di tutti gli attrezzi e del materiale presente nella nostra palestra, trovando alcuni attrezzi non più conformi alle norme di sicurezza. La spesa per la loro sostituzione è stata di Fr. 2'704.85.

313 06 Doposcuola Fr. 6'873.10

Sono stati organizzati 25 corsi di doposcuola, ai quali hanno partecipato complessivamente 320 ragazzi (159 nel 2007).

Le tasse a carico degli allievi partecipanti, di Fr. 2'203.--, sono registrate al conto 433 04.

314 01 Manutenzione centro scolastico Fr. 32'762.—

Nel corso del 2008 si è proceduto al ritinteggio di altre aule, per un costo complessivo di Fr. 8'981.15.

317 03 Scuola montana Fr. 15'514.90

433 01 Partecipazione scuola montana Fr. 4'160.—

La situazione numerica degli allievi di quarta e quinta ha reso necessario lo sdoppiamento su due anni della scuola montana.

Dal 13 al 17 ottobre la scuola montana si è svolta a Sommascona, con la partecipazione di 52 ragazzi (23 di quarta e 28 di quinta)

La partecipazione delle famiglie alla spesa della scuola montana ammonta a Fr. 80.—per allievo.

318 17 Trasporto allievi Fr. 8'440.—

Sono stati rilasciati 22 abbonamenti Arcobaleno ai nostri ragazzi che usufruiscono del trasporto pubblico.

Il ricavo della partecipazione ai costi da parte delle famiglie è esposto al conto 433 04.

352 03 Partecipazione tasse scolastiche Fr. 600.—

Solo un allievo domiciliato a Tenero-Contra frequenta la scuola fuori Comune, a Gordola.

433 03 Tasse di refezione allievi SE Fr. 11'688.—

Ne corso dell'anno sono stati distribuiti 1'948 pasti, con una presenza media di 13.5 ragazzi al giorno.

433 04 Tasse scuola elementare Fr. 3'303.—

Si tratta dell'incasso di Fr. 1'100.—per la partecipazione delle famiglie degli allievi di Contra e della collina al costo dell'abbonamento Arcobaleno e di Fr. 2'203.—per le iscrizioni al doposcuola.

436 03 Recuperi diversi Fr. 4'550.—

L'entrata riguarda le tasse richieste a gruppi e società che usufruiscono della palestra.

452 01 Rimborso ammissione allievi Fr. 3'000.—

Nell'anno scolastico 2007-2008 hanno frequentato la nostra scuola elementare 3 ragazzi di Minusio e 2 di Gordola.

452 02 Rimborso riparto stipendio docenti Fr. 74'541.55

Si tratta del rimborso dai Comuni di St. Antonino e Brione Verzasca per complessive 16 UD (su un totale di 30 UD) della docente di attività creativa, e di 6 UD (su un totale di 27 UD) svolte dal docente di educazione fisica nel Comune di Isorno.

461 00 Sussidio stipendio docenti Fr. 394'409.—

Come per la scuola dell'infanzia, l'importo comprende le 3 rate del sussidio 2008 ed i conguagli definitivi per gli anni 2006 e 2007.

211 Scuola media361 01 Partecipazione trasporti allievi SM Fr. 16'460.55

I comuni sono chiamati a partecipare nella misura di 1/3 alle spese di trasporto degli allievi delle scuole medie cantonali.

Il costo a carico del nostro comune è di Fr. 198.32 per allievo (Fr. 192.48 x 2007).

Gli allievi di SM nostri domiciliati sono stati 83 (87 nel 2007)

220 Scuole speciali

Nessuna osservazione

CULTURA E TEMPO LIBERO309 Altra promozione culturale

Le spese a carico del Comune per manifestazioni culturali e interculturali rimangono contenute grazie al continuo sostegno dei diversi sponsor e al costo moderato delle stesse in previsione di una maggiore spesa per l'anno 2009.

318 32 Manifestazioni culturali Fr. 6'029.70

Nel corso del 2008 sono state organizzate le seguenti manifestazioni:

- la mostra dell'artista Giancarlo Bisi;
- due spettacoli dell'Organico scena artistica ("Adelante flamenco" e "Coro Gocce di voci", concerto con 80 coristi ticinesi e zurighesi);
- la presentazione dei libri di Daniela Calastri e Alain Morgantini, e quello di Franca Canevascini, nostri domiciliati;
- il concerto di Natale con i musicisti Barbara Ciannamea e Claude Hauri.

318 35 Attività commissione interculturale Fr. 2'770.—

E' esposto a titolo transitorio l'importo delle spese per la preparazione del materiale per l'allestimento della mostra emigrazione/immigrazione, che si terrà il prossimo mese di maggio 2009. Durante l'autunno 2008 ci sono state diverse manifestazioni organizzate in collaborazione con la Commissione cultura (vedi conto 318 32).

Il corso di italiano per adulti di altre lingue, dopo l'esperienza positiva dello scorso anno, è stato ripetuto anche quest'anno ed é interamente finanziato dalle tasse d'iscrizione, dall'Ufficio cantonale per l'integrazione e grazie alla disponibilità della docente.

365 03 Contributi a società Fr. 17'240.—

Contributi ricorrenti:

Festival del Film	fr.	5'000.—
Filarmonica Verzaschese	fr.	4'000.—
New Orleans, Ascona	fr.	2'000.—
Luci e Ombre	fr.	1'000.—
Gruppo genitori Tenero	fr.	500.—
Compagnia teatrale "Il grappolo"	fr.	500.—
Diversi	fr.	240.—

Altri contributi:

- Associazione amici del Teatro di Locarno
(per la stagione 2008-2009) fr. 2'000.—
- Piazza Viva
(per concerti in piazza) fr. 2'000.—

330 Parchi pubblici e sentieri

Nessuna osservazione.

340 Sport e tempo libero

319 02 Spese per campo di calcio Fr. 62'632.10

Oltre al costo per la gestione e manutenzione ordinaria del campo sportivo, e alle fatture della SES per l'illuminazione, sono compresi:

- Fr. 945.00 per la sostituzione di alcune lampade dell'impianto di illuminazione;
- Fr. 2'277.90 per la sostituzione della centralina per l'irrigazione;
- Fr. 1'055.55 per la sostituzione di un irrigatore rotto;
- Fr. 465.85 per la cinta provvisoria del campo di calcio.

360 01 Contributo al CST per piscina coperta Fr. 30'000.—

Per il rendiconto relativo al primo anno di apertura di questa struttura, vi rimandiamo alle indicazioni fornite con il messaggio municipale 9/08 sui preventivi 2009 del Comune.

365 00 Contributi diversi Fr. 2'400.—

Nel corso del 2008 é stato organizzato al CST il primo campo polisportivo per il Comune di Tenero-Contra, al quale hanno partecipato 30 giovani dai 10 ai 15 anni, di cui 24 residenti nel nostro Comune (9 ragazze e 15 ragazzi).

La partecipazione a carico del Comune per ogni giovane domiciliato è stata di Fr. 100.—.

365 03 Contributi a società Fr. 19'828.70

Contributi ricorrenti:

AC Tenero-Contra	fr.	5'000.—
Atletica Tenero 90	fr.	2'500.—
Tennis Tenero-Gordola	fr.	1'500.—
AEC "La Fraccia"	fr.	1'500.—

Tennis da tavolo	fr.	1'000.—
Sub Tenero	fr.	700.—
Sub Tenero (50% su fatture SES)	fr.	1'139.70
Società piccolo calibro	fr.	700.—
SAG Gordola	fr.	800.—
Ki Nanbudo Tenero	fr.	300.—
Diversi	fr.	439.—

Contributi straordinari:

- Contributo per tappa giro d'Italia a Locarno fr. 2'000.—
- Campionato svizzero Cross 2008 fr. 1'000.—
- AC Tenero per opuscolo torneo notturno* fr. 750.—
- AC Tenero-Contra contributo per promozione in terza Lega fr. 500.—

Anche quest'anno, l'AC Tenero-Contra ha accolto favorevolmente la richiesta del Municipio di poter disporre di uno spazio sull'opuscolo stampato ogni anno per il torneo notturno, dando così la possibilità a tutte le società e enti del Comune, interessati a questa iniziativa, di potersi presentare.

350 Altre attività di tempo libero

314 08 Manutenzione impianti Lido Fr. 23'602.50

Come nella passata stagione, anche nel 2008 l'impianto di disinfezione per la piscina grande è stato potenziato con una pompa che inietta ipoclorito di sodio direttamente nell'impianto stesso, e questo per garantire la corretta balneabilità della piscina.

Per la messa in funzione dell'impianto e per i prodotti di balneabilità, si sono spesi complessivamente Fr. 22'259.30.

318 34 Manifestazioni diverse Fr. 3'000.—

Si tratta del contributo versato all'Ente ticinese per il turismo in occasione di Euro 2008, a sostegno delle iniziative organizzate in concomitanza con questa importante manifestazione, grazie anche alla presenza nella nostra regione, per tutta la durata di Euro 2008, della nazionale germanica.

365 03 Contributi a società Fr. 2'500.—

L'uscita riguarda il contributo versato dal Comune al Gruppo Volontari Anziani per l'organizzazione del pranzo dei pensionati.

390 Culto

Nessuna osservazione.

SALUTE PUBBLICA

460 Servizio medico scolastico

361 05 Servizio dentario scolastico Fr. 9'361.70

L'uscita, e la relativa quota a carico delle famiglie (conto 433 02), si riferisce all'anno scolastico 2006-2007, e meglio come ai conteggi ricevuti dall'autorità cantonale e dalla Città di Bellinzona.

490 Altri compiti per la salute

365 03 Contributi a società Fr. 990.—

Contributi ricorrenti:

Sezione samaritani Tenero-Contra	fr.	400.—
All'Ospedale giocando	fr.	40.—
ACAS (Ass. Comuni in ambito socio-sanitario)	fr.	500.—
Associazione CH controllo funghi	fr.	50.—

365 13 Servizio Ambulanza Locarnese e Valli (SALVA) Fr. 60'118.10

Sono registrati Fr. 58'032.— per due acconti e Fr. 2'086.10 quale conguaglio dell'anno 2007.

Il consuntivo del Servizio SALVA per l'anno 2007 si è chiuso con un fabbisogno di Fr. 1'497'864.79, corrispondente ad un pro capite di Fr. 22.62 (preventivo Fr. 24.58).

PREVIDENZA SOCIALE

500 Assicurazione vecchiaia e superstiti

Nessuna osservazione.

530 Altre assicurazioni sociali

361 07 Contributo CM/AVS/AI/IPG Fr. 528'564.05

Questo contributo viene prelevato sulla base del gettito d'imposta e su una percentuale stabilita dal Cantone in base alle ipotesi di evoluzione della spesa cantonale in materia di assicurazioni sociali. L'aliquota massima a carico dei Comuni non può superare il 9% del gettito d'imposta cantonale per i Comuni di forza finanziaria superiore, l'8.5% per quelli di forza finanziaria media e il 7.5% per quelli di forza finanziaria debole.

Per l'anno in corso sono state conteggiate le 4 rate d'acconto dell'esercizio 2008 e un conguaglio per il 2007 di Fr. 48'814.05. Il contributo dell'anno di competenza 2007, di Fr. 480'064.05, corrisponde al 9% del gettito d'imposta comunale 2006 (Fr. 5'334'045.--).

366 00 Prestazione complementare comunale Fr. 52'855.—

Durante il 2008 hanno beneficiato della prestazione complementare comunale 17 persone singole e 6 coppie di coniugi.

540 Protezione della gioventù

361 08 Collocamento minorenni Fr. 7'170.—

Nel 2007 (conteggiate a esercizio 2008) le giornate di presenza di 3 ragazzi, nostri domiciliati, sono state 239, svolte presso l'Istituto St. Eugenio, Locarno e l'Istituto San Pietro Canisio di Riva San Vitale.

L'onere a carico del Comune per giornata di presenza è di Fr. 30.00.

361 12 Provvedimenti di protezione Lfam Fr. 14'184.—

365 05 Contributo a Mini Nido Fr. 10'700.—

365 14 Attività di sostegno alle famiglie Fr. 8'900.—

In base alla nuova Legge per le famiglie (Lfam), nel 2008 il nostro Comune è chiamato a versare al Cantone un contributo di Fr. 28'367.-- .

La Lfam prevede che il singolo Comune può beneficiare di uno sconto, fino al massimo del 50%, se partecipa ai costi d'esercizio delle attività di sostegno alle famiglie riconosciute ai sensi dell'art. 7, o del 25% se partecipa ai costi d'esercizio per le attività ai sensi dell'art. 9. Scopo è quello di lasciare a disposizione dei Comuni i mezzi finanziari necessari per sostenere le attività che rispondono maggiormente ai bisogni dei propri cittadini.

In quest'ambito il nostro Comune ha versato i seguenti contributi:

Fr. 10'700.-- al Mini-Nido di Gordola

Fr. 7'400.-- all'Associazione famiglie diurne del Sopraceneri

Fr. 500.-- all'Associazione Albero Azzurro

Fr. 500.-- all'Asilo Nido di Locarno

Fr. 500.-- all'Associazione Scarabocchi

Tutti gli enti che hanno usufruito del nostro contributo si occupano di bambini domiciliati a Tenero-Contra.

570 Case per anziani

362 07 Contributo anziani in istituto Fr. 563'202.75

In questo importo sono conteggiate i 4 acconti per l'anno 2008 e il conguaglio per l'anno 2007 di Fr. 34'512.75.

Il costo a nostro carico per il 2007 è stato di Fr. 550'043.50.—; nel 2007 le giornate di presenza di nostri anziani in case riconosciute dal Cantone sono state 9'827 (2006 = 9'749). I conteggi, così come le richieste di pagamento, sono allestiti dal Dipartimento della sanità e della socialità conformemente alla legge concernente il promovimento, il coordinamento e il sussidiamento delle attività sociali a favore delle persone anziane, e rispettivo regolamento.

365 10 Contributi ad altri istituti Fr. 34'912.—

Per la nostra quota parte relativa agli interessi ed agli ammortamenti sulle spese d'investimento (art. 6b cpv. 3 della Legge sul promovimento, il coordinamento e il sussidiamento delle attività sociali a favore delle persone anziane), sono stati versati:

fr. 4'499.00 alla Casa San Giorgio di Brissago

fr. 14'624.00 alla Casa Rea di Minusio

fr. 1'564.00 alla Casa San Carlo di Locarno

Inoltre, per i nostri domiciliati ospiti in istituti non riconosciuti dal Cantone, abbiamo pagato:

fr. 14'225.00 alla Casa di riposo Cottolengo di Gordevio

580 Assistenza agli anziani

365 11 Contributi per il SACD (Servizio assistenza e cura a domicilio) Fr. 99'859.35

365 12 Contributi per servizi di appoggio Fr. 39'838.35

Come per il contributo agli anziani in istituti (centro di costo 570, conto 362 07) sono stati conteggiati i 4 acconti per l'anno 2008 e i conguagli per l'anno 2007.

589 Iniziative assistenziali

361 04 Contributi spese di assistenza Fr. 90'514.34

Il grado di partecipazione dei Comuni alle spese di assistenza è del 20%.

Nel 2008 sono stati versati complessivamente ai beneficiari di prestazioni assistenziali Fr. 436'098.20, a fronte di fr. 523'289.40 pagati nel 2007 (- fr. 87'191.20).

E' compreso inoltre il costo per le spese funerarie di un nostro domiciliato deceduto senza lasciare risorse sufficienti a coprire tali spese (vedi art. 54 Legge sull'assistenza sociale).

Elenchiamo per confronto i contributi per spese di assistenza pagati negli anni 2004-2008:

<u>Anno</u>	<u>Contributi</u>
2004	fr. 78'797.80
2005	fr. 96'915.25
2006	fr. 105'915.42
2007	fr. 104'657.88
2008	fr. 90'514.34

365 00 Contributi diversi Fr. 1'200.—

ALVAD (quota sociale per Delegato)	fr. 100.00
Ass. ticinese famiglie affidatarie	fr. 200.00
Pro Senectute	fr. 200.00
Fondazione Diamante	fr. 200.00
Associazione Armònia	fr. 500.00

TRAFFICO

620 Strade e posteggi

312 03 Illuminazione pubblica Fr. 60'568.45

A seguito del forte sviluppo edilizio verificatosi in questi ultimi anni in Via Falò, ed in concomitanza con i lavori di potenziamento delle infrastrutture della Swisscom e della Società elettrica sopracenerina, si è proceduto da parte nostra al potenziamento di tutta l'illuminazione pubblica della zona, con un costo di Fr. 16'687.--.

313 03 Carburante veicoli Fr. 5'300.30

Ha influito su questa spesa l'aumento del costo del carburante, specialmente nella prima metà dell'anno.

318 15 Lavori di segnaletica Fr. 21'136.60

Segnaliamo in particolare il costo di Fr. 4'776.35 per il divieto di sosta al Centro Scolastico, introdotto per rimediare ai continui abusi che si riscontravano nella zona e che provocavano pericoli ai pedoni, in particolare agli alunni di scuola.

318 22 Assicurazione veicoli Fr. 3'598.25

Anche in questo caso, con il rinnovo della polizza dal 1.1.2008, abbiamo ottenuto un premio più vantaggioso del precedente.

362 04 Contributo trasporto urbano e suburbano Fr. 94'542.—

Trasporto pubblico sulle linee urbane

Il costo a nostro carico per la linea 31 Ascona-Minusio-Tenero (Brere) è stato di Fr. 62'095.— .

Finanziamento dei trasporti pubblici

Per il finanziamento dei trasporti pubblici, tutti i Comuni sono tenuti a partecipare fino ad un massimo del 10% della quota a carico del Cantone. Per l'anno 2008 il nostro contributo è stato di Fr. 13'474.—

E' inoltre compreso l'importo di Fr. 18'973.—quale quota per la comunità tariffale Ticino e Moesano.

383 01 Contr. sostitutivo posteggi – riversamento Fr. 10'000.—

430 01 Contr. sostitutivo posteggi – incasso Fr. 10'000.—

Si tratta dell'incasso e del riversamento al Fondo di un contributo sostitutivo per l'esonero alla formazione di due posteggi in una nuova costruzione.

434 04 Tasse sovraccarico strade Fr. 8'500.—

L'entrata riguarda una tassa per il transito di automezzi di peso superiore al limite consentito, per un cantiere in Via Campeï.

436 05 Fatturazione lavori Fr. 31'022.85

Sono registrate in questo conto le fatture a carico dell'Azienda acqua potabile per le prestazioni eseguite dai nostri operai nell'ambito della manutenzione della rete idrica.

690 Altro traffico

Nessuna osservazione.

PROTEZIONE AMBIENTE E SISTEMAZIONE TERRITORIO710 Fognatura e depurazione

352 09 CDL – conto ammortamento Fr. 57'569.70

352 10 CDL – conto d'esercizio Fr. 147'218.80

I dati di consuntivo ci sono stati forniti dall'amministrazione del Consorzio.

434 05 Tasse d'uso fognatura Fr. 287'475.10

Il Regolamento comunale delle canalizzazioni stabilisce che la tassa d'uso è fissata per ordinanza dal Municipio sulla base dei risultati d'esercizio previsti. L'articolo 110 cpv. 2 Legge d'applicazione della Legge federale contro l'inquinamento delle acque (LALIA) dispone che la tassa è prelevata dal Comune anche quando l'impianto è consortile e deve di regola garantire la copertura integrale dei costi d'esercizio, compresi adeguati accantonamenti per la manutenzione straordinaria.

Si può rilevare come nel 2008 la tassa prelevata supera di fr. 40'146.80 l'ammontare delle spese d'esercizio. Il Municipio ne terrà quindi conto nel determinare la tassa d'uso per l'anno 2009.

720 Nettezza urbana318 04 Compostaggio verde Fr. 44'614.55

<u>Anno</u>	<u>Quintali</u>
2002	2'779.0
2003	2'487.8
2004	2'560.4
2005	2'582.4
2006	2'746.4
2007	2'777.6
2008	3'126.0

Nel 2008 il prezzo al quintale è stato di Fr. 15.00 (IVA inclusa), nel 2007 di Fr. 14.50.

318 07 Raccolta rifiuti ingombranti Fr. 5'717.—

<u>Anno</u>	<u>Quintali</u>
2002	149.0

2003	160.4
2004	254.0
2005	215.6
2006	242.0
2007	223.1
2008	218.4

Dei 218.4 quintali raccolti, 26.80 quintali sono di legname, che viene eliminato al prezzo di Fr. 15.50/q., mentre il resto degli ingombranti viene eliminato a Fr. 27.89/q.

318 08 Raccolta rifiuti carta e vetro Fr. 35'892.60

CARTA

Per lo smaltimento della carta, fino al mese di ottobre abbiamo ricevuto un rimborso di Fr. 2.00 il quintale (importo esposto al conto 436.07); per il mese di novembre la raccolta è stata gratuita mentre a partire da dicembre abbiamo pagato Fr. 5.—il quintale.

<u>Anno</u>	<u>Quintali</u>
2002	2'067.0
2003	1'979.6
2004	2'168.9
2005	2'138.8
2006	2'232.2
2007	2'383.2
2008	2'506.0

VETRO

<u>Anno</u>	<u>Quintali</u>
2002	993.0
2003	847.5
2004	891.9
2005	888.2
2006	852.2
2007	961.0
2008	922.8

352 05 Distruzione rifiuti comune Fr. 131'208.80

<u>Anno</u>	<u>Kg</u>	<u>Abitanti</u>	<u>Kg/abitante</u>
2002	668'060	2386	280
2003	388'950	2381	163
2004	407'170	2394	170
2005	382'270	2433	157
2006	448'770	2432	184

2007	480'450	2500	192
2008	505'370	2545	199

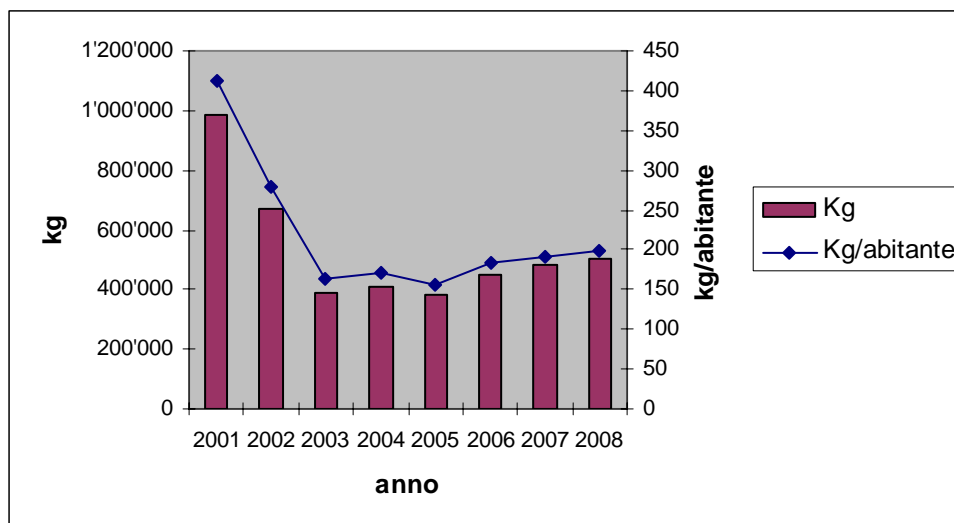

L'aumento dei kg. raccolti a partire dal 2006 è dovuto al fatto che dal mese di giugno di quello stesso anno, nei quantitativi del Comune sono compresi anche i rifiuti consegnati dal Centro Sportivo nazionale della gioventù (CST).

Complessivamente, nel 2008 il grado di copertura delle spese per la nettezza urbano è stato del 91.96% (nel 2007: 89.08%).

434 09 Tassa raccolta rifiuti – tassa sul sacco Fr. 114'113.40

L'entrata corrisponde alla vendita di sacchi e delle marche per contenitori presso i rivenditori ufficiali. Presentiamo in dettaglio il confronto delle vendite dal 2003 al 2008:

	Vendita 2008	Vendita 2007	Vendita 2006	Vendita 2005	Vendita 2004	Vendita 2003
Rotoli 17 litri	960	810	780	810	780	782
Rotoli 35 litri	4320	3960	4020	4080	4372	4419
Rotoli 60 litri	384	408	384	312	262	267
Rotoli 110 litri	1300	832	1000	840	700	602
Braccialetti	1030	950	710	390	720	940

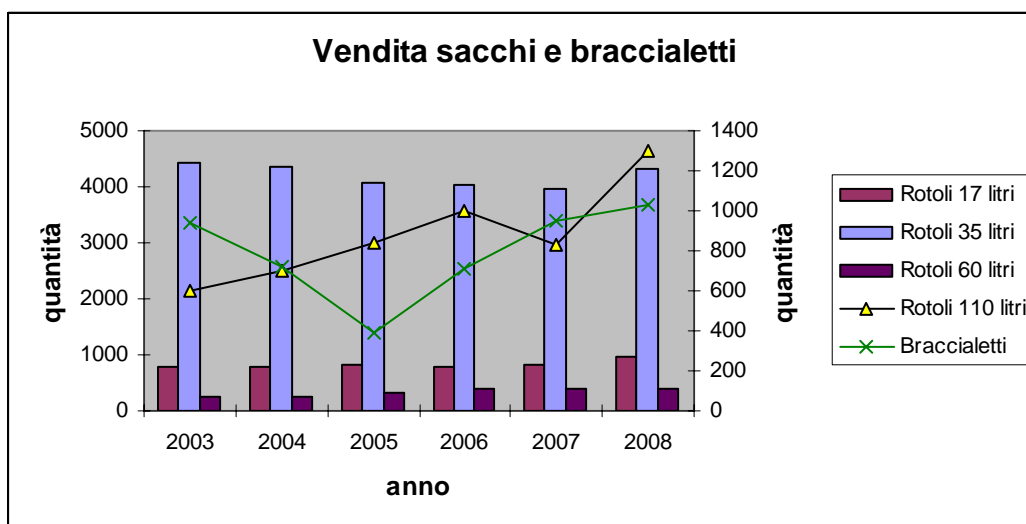

436 07 Rimborso da terzi Fr. 12'657.55

Oltre al rimborso per lo smaltimento della carta di Fr. 4'157.95, ci è stato versato un bonus dalla ditta VetroSwiss di Fr. 8'326.75 per la raccolta separata del vetro per l'anno 2007 e uno dalla ditta Congefi di Fr. 172.85 per il riciclaggio delle lattine alu.

740 Cimitero

318 26 Costo posa monumenti Fr. 9'016.85

434 07 Tassa posa monumenti Fr. 10'591.85

I costi per la posa dei monumenti vengono interamente recuperati, con l'aggiunta della tassa stabilita dall'apposito Regolamento.

770 Protezione dell'ambiente

318 27 Lotta alle zanzare Fr. 2'000.—

Il pagamento della quota a nostro carico ci viene, di regola, sottoposto l'anno successivo a quello degli interventi.

Il contributo per l'anno 2007 non ci è ancora stato richiesto, per cui si espone come transitorio il dato di preventivo.

352 11 Consorzio pulizia rive lago Fr. 9'460.20

L'importo a consuntivo è composto da Fr. 10'638.00 (corrispondente alla nostra quota parte di preventivo dell'anno 2008 pari al 2.7% su un onere complessivo di fr. 394'000.--), e dall'eccedenza a nostro favore di Fr. 1'177.80 relativa al conteggio definitivo per il 2007.

365 03 Contributi a società Fr. 3'024.50

Contributi ricorrenti:	STAN, sezione Ticino	fr.	90.00
	ASPAN	fr.	268.00
	Ass. forestale ticinese	fr.	30.00

Alla Società protezione animali di Locarno e Valle Maggia
(per la cattura di gatti randagi)

fr. 73.00

La campagna in favore dei trasporti pubblici, promossa dal Cantone, denominata "Cambia l'aria. C'è Arcobaleno al 50%", che permette l'acquisto dell'abbonamento arcobaleno per i mesi di luglio e agosto con una riduzione di prezzo del 75% (il 50% a carico del Cantone e il 25% a carico del Comune), incontra sempre di più il favore del pubblico.

Quest'anno sono stati sussidiati 112 abbonamenti (31 nel 2007) con un costo a nostro carico di Fr. 2'563.50 (Fr. 756.00 nel 2007).

ECONOMIA PUBBLICA

830 Turismo

362 06 Contributo Ente Turistico Fr. 55'731.80

In dettaglio:

Contributo all'Ente ticinese per il turismo	Fr. 47'681.80
(sulla base dei pernottamenti per l'anno 2007)	
alberghi, camere private, appartamenti o case di vacanza	61'826 presenze x cts 15
(2006 = 59'402)	
campeggi o alloggi per giovani e dormitori	512'105 presenze x cts 7,5
(2006 = 473'528)	
Contributo per il servizio navetta Tenero-Locarno-Tenero	Fr. 8'000.00
Tassa annua all'ETTVV	Fr. 50.00

Anno	Numero pernottamenti	
	Alberghi, camere, ecc.	Campeggi o alloggi
1998	52'250	467'334
1999	53'640	477'183
2000	62'034	480'161
2001	59'852	496'943
2002	59'678	446'930
2003	58'129	462'316
2004	54'423	450'274
2005	57'015	468'681
2006	59'402	473'528
2007	61'826	512'105

Confrontando i dati degli ultimi 10 anni, si può rilevare che nel 2007 è stato raggiunto il migliore risultato per il settore turistico, con i pernottamenti che hanno registrato una crescita rispetto all'anno precedente del 4% per alberghi e camere e dell'8% per i campeggi o alloggi.

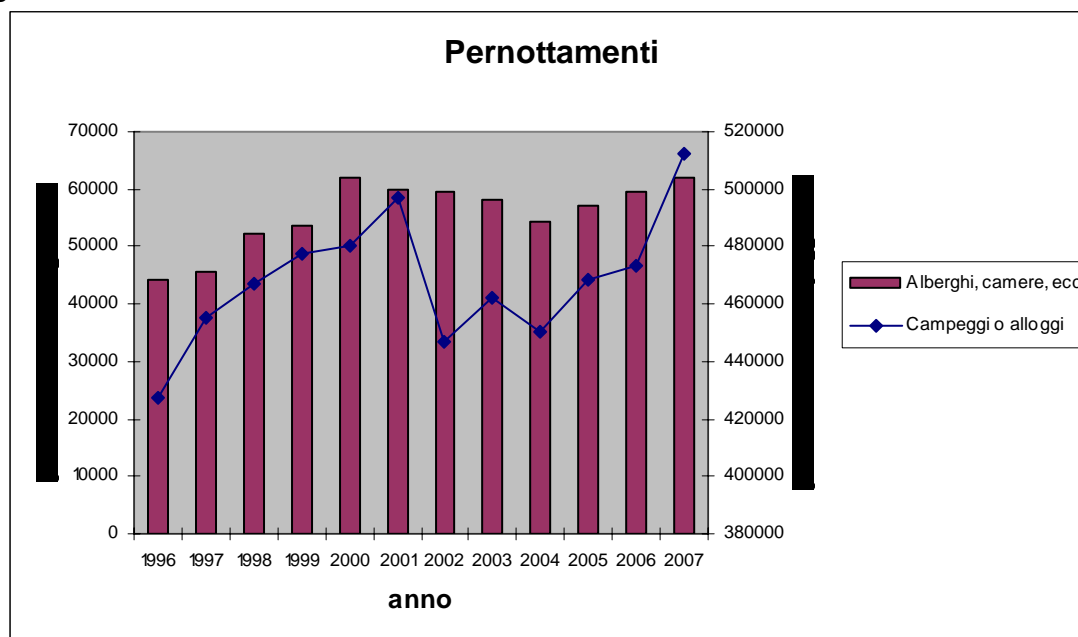

365 09 Contributo a enti regionali Fr. 8'596.—

E' il contributo versato all'Associazione Comuni della Valle Verzasca, pari a fr. 3.50 per abitante.

860 Distribuzione energia elettrica

410 00 Contributo convenzione SES Fr. 334'872.35

Nel 2008 ci sono stati versati Fr. 300'000.—di acconti; è inoltre registrato come transitorio il conguaglio 2008 di fr. 34'872.35, importo comunicatoci dall'amministrazione della SES.

FINANZE E IMPOSTE

900 IMPOSTE

330 01 Carezza beni/perdita Fr. 54'345.—

Elenchiamo gli importi di carezza beni e perdita per anno di competenza:

<u>Anno</u>	<u>Importo</u>	<u>Nr. debitori escussi</u>
1999	Fr. 12'055.05	2
2000	Fr. 7'824.40	2
2001	Fr. 1'845.60	1
2002	Fr. 1'801.30	1

2003	Fr. 7'640.95	6
2004	Fr. 19'886.90	15
2005	Fr. 4'048.20	6
2006	Fr. 4'809.25	8
2007	Fr. 782.35	1

Sono inoltre conteggiati Fr. 22.85 provenienti da guadagni/perdite d'ufficio per imposte e, in deduzione, Fr. 6'371.85 per carenza beni e perdite di anni precedenti stornati a seguito dell'avvenuto pagamento.

330 02 Condoni Fr. 3'485.40

L'uscita interessa 6 casi di condono per gli anni 2005-2007.

400 00 Imposta sul reddito e sostanza Fr. 3'520'000.—

Il gettito 2008 delle persone fisiche è stato valutato sulla base delle tassazioni degli anni 2006 e 2007, il cui gettito di competenza di quegli anni deve essere a sua volta valutato in considerazione delle partite d'imposta non ancora emesse. Vista la crisi economica sopraggiunta, si espone prudenzialmente un gettito analogo a quello del 2007.

400 01 Sopravvenienza imposte arretrate Fr. 469'811.25

Le sopravvenienze d'imposta, che sono costituite dalla differenza tra il gettito effettivo emesso e quello contabilizzato, si riferisce agli anni 2003, 2004 e 2005. E' registrato anche, in deduzione, l'importo di fr. 43'376.85 relativo all'anno 2001 per una rettifica delle emissioni d'imposta di quell'anno (vedi tabella a pagina 77 del consuntivo).

400 02 Imposte alla fonte Fr. 266'688.40

Per il 2008 l'entrata si compone come segue:

Acconti anno 2008	Fr. 140'000.00
Conguaglio anno 2007	Fr. 126'688.40

Il gettito di competenza riferito all'anno 2007 è di Fr. 226'688.40, con un aumento rispetto all'anno precedente di Fr. 51'434.90.

400 04 Ricupero imposte e imposte suppletorie Fr. 3'949.95

Si tratta del ricupero di due casi per mancato assoggettamento, inerenti in particolare agli anni 1995/2002 e 2003/2005.

401 00 Imposta su utile e capitale PG Fr. 420'000.—

Il gettito delle persone giuridiche è stato valutato tenendo conto della sua evoluzione di questi anni e considerando anche la crisi economica già iniziata nel 2008.

403 00 Imposte speciali sul reddito della sostanza Fr. 255'562.70

Si tratta dell'incasso di imposte per liquidazioni in capitale dei Fondi di previdenza (causa pensionamento o per il finanziamento di abitazioni primarie) e sui proventi da concorsi, pronostici e simili.

Segnaliamo in particolare un'imposta di fr. 177'997.40 per una grossa vincita al Lotto.

920 Compensazione

361 11 Contributo al fondo di perequazione Fr. 18'672.—

La Legge sulla perequazione finanziaria prevede un Fondo di perequazione per l'aiuto agli investimenti dei Comuni e il contributo ricorrente per gli oneri legati alla localizzazione geografica. Il fabbisogno del fondo è finanziato per l'80% dal Cantone e per il 20% dai Comuni la cui forza finanziaria (IFF) è maggiore di 72 punti (IFF 2007-2008 di Tenero-Contra - punti 91.16).

Nel 2008 il contributo è stato dello 0,2329717% delle risorse fiscali dell'anno 2006 pari a Fr. 5'738'900.--, diviso per il moltiplicatore d'imposta dell'anno precedente (90%).

444 00 Contributo di livellamento Fr. 612'163.—

Per il calcolo del contributo 2008, sono presi in considerazione i seguenti dati:

- ◆ La media 2002-2006 del gettito pro capite delle risorse fiscali del Comune di Tenero-Contra, pari a Fr. 1'945.00, che è inferiore a quella cantonale 2002-2006 che ammonta a Fr. 3'149.47;
- ◆ la media 2002-2006 della popolazione finanziaria, di 2'375 unità;
- ◆ il moltiplicatore comunale medio, pari all'81% (art. 7 LPI e 9 del Regolamento);
- ◆ il Comune di Tenero-Contra, con il contributo di livellamento, può raggiungere il 72% della media cantonale, pari a Fr. 2'267.62 (art. 4 e 20 LPI);
- ◆ il moltiplicatore d'imposta 2007 del Comune, del 90%, dà diritto ad una percentuale del contributo dell'86% (art. 5 cpv. a LPI).

Considerato che l'importo da prelevare dai Comuni paganti supera la soglia massima del 15% del surplus delle risorse fiscali, i contributi calcolati secondo i valori e i coefficienti indicati in precedenza sono però ridotti del 7.0999%.

931 Parte comunale alle imposte cantonali

Ricordiamo che questi introiti seguono il principio di cassa e non di competenza.

441 01 Imposta sugli utili immobiliari Fr. 845.—

Si tratta dell'incasso d'imposta inerente ad operazioni di compra-vendita per gli anni 2004 e 2005. Ricordiamo che nell'ambito delle misure di risparmio, il Cantone ha soppresso il riversamento della quota a favore dei Comuni per le contrattazioni concluse a partire dal 2006 fino al 2011 compreso.

441 02 Imposta immobiliare P.G. Fr. 4'184.—

Riguarda il riversamento di imposte incassate per gli anni dal 2003; 2004 e 2005.

Anche in questo caso, per il periodo fiscale 2006 e 2007 il Cantone non procede al riversamento ai Comuni della quota parte d'imposta prevista dall'articolo 99 Legge tributaria.

932 Parte comunale a patenti e regalie

Nessuna osservazione.

940 Interessi

322 00 Interessi passivi prestiti consolidati Fr. 359'800.20

Nel corso del 2008 sono giunti a scadenza i seguenti prestiti:

Fr. 1'000'000.-- Banca del Gottardo, al tasso d'interesse 1.980%

Fr. 2'000'000.-- Banca del Gottardo, al tasso d'interesse 2.575%

Fr. 300'000.-- Wiremas 2000 (SUVA), al tasso d'interesse 4.875%

Il prestito di un milione di franchi è stato rinnovato per un periodo di 10 anni al tasso d'interesse del 3.47%, quello di due milioni di franchi è stato rimborsato con l'accensione di un nuovo prestito di pari importo presso la UBS, per un periodo di 5 anni al tasso d'interesse del 3.25%, mentre il prestito di fr. 300'000.—è stato rimborsato con la liquidità di cassa.

Per i dettagli rimandiamo alla tabella a pagina 79 del consuntivo.

420 00 Interessi attivi Fr. 18'784.60

Segnaliamo in particolare interessi per complessivi fr. 17'852.35 maturati sul conto corrente postale, a conferma della buona liquidità registrata durante l'anno.

421 02 Interessi crediti fluttuanti ACAP Fr. 69'513.20

Il tasso di interesse sul prestito all'Azienda acqua potabile è stato del 2.767%. Al 31 dicembre 2008 il prestito ammonta a fr. 2'564'653.60 (al 31.12 2007 era di fr. 2'645'140.40).

942 Immobili patrimoniali

423 00 Affitto chiosco Fr. 8'200.—

Nell'ambito dei lavori di miglioria eseguiti in concomitanza con la ristrutturazione dei servizi igienici di Piazza Canevascini, è stato concordato con il gerente del chiosco un aumento dell'affitto di fr. 1'500.--, ripartito su tre anni, la prima volta nel 2007.

990 Ammortamenti

Le aliquote d'ammortamento applicate sono quelle fissate a preventivo.

Il tasso d'ammortamento medio della sostanza ammortizzabile è del 7.57% (2007 = 7.11%).

Per la prima volta figurano inoltre a consuntivo, conto 330 04, gli ammortamenti sui beni patrimoniali (chiosco in Piazza Canevascini e scultura situata all'esterno del centro scolastico).

Per i dettagli rimandiamo alla tabella a pagina 68 del consuntivo.

Conto degli investimenti

Il conto degli investimenti del Comune presenta uscite complessive pari a fr. 827'987.85, mentre le entrate ammontano a fr. 369'760.40; gli investimenti netti risultano quindi di fr. 458'227.45. Rispetto al preventivo, che indicava investimenti lordi per fr. 2'262'445.--, si registra un minor onere di fr. 1'434'457.20. I motivi principali di questa sensibile differenza sono i seguenti:

- nonostante a consuntivo figuri un'uscita di fr. 322'633.20 rispetto al milione di franchi del preventivo, i lavori per la sostituzione del collettore a Contra sono a buon punto. Resta infatti da eseguire solo la posa dello strato d'usura della pavimentazione. Inoltre, alcuni pagamenti sono slittati all'anno 2009. Il costo finale dell'opera dovrebbe in ogni caso essere inferiore al credito votato. Slitta quindi al 2009 anche la prevista moderazione del traffico a Contra (fr. 45'300.--);
- anche i lavori di manutenzione del tetto del centro scolastico sono a buon punto e termineranno nel corso di questa primavera (nel 2008 minor costo di circa fr. 188'000.— rispetto al preventivo);
- tra le altre opere non eseguite rispetto alle indicazioni del preventivo segnaliamo in particolare il prolungamento della ciclopista fino in Via Tre Case (fr. 150'000.--), i cui lavori sono però di competenza del Cantone, la riqualifica di Piazza Canevascini e dintorni (fr. 100'000.--), ancora in fase di studio, la formazione del nuovo marciapiede in Via Saliciolo (fr. 50'000.--, che sarà eseguita nel 2009), e il consolidamento del molo d'attracco battelli, per il quale il Consiglio comunale non ne ha approvato il credito.

Grazie all'autofinanziamento (fr. 1'246'208.71) che ha coperto interamente gli investimenti eseguiti, si è ridotto anche il debito pubblico, passato da fr. 8'196'917.52 al 31 dicembre 2007 a fr. 7'408'936.26 al 31 dicembre 2008.

Riassumiamo gli investimenti lordi eseguiti nel 2008, suddivisi per tipologia:

- canalizzazioni	fr. 291'813.10
- opere stradali	fr. 1'680.25
- costruzioni edili	fr. 309'980.05
- pontile di Tenero	fr. 27'820.25
- azioni Cardada	fr. 65'000.—
- contributi al Cantone	fr. 46'400.—
- uscite di pianificazione	<u>fr. 82'294.20</u>
Totale uscite per investimenti	<u>fr. 827'987.85</u>

Le entrate del conto investimenti sono così composte:

- contributi di costruzione	fr. 291'813.10 ¹⁾
- contributo Ente turistico	fr. 13'000.— ²⁾
- sussidio federale	fr. 3'947.30 ³⁾
- sussidi cantonali	<u>fr. 61'000.— ⁴⁾</u>
Totale entrate per investimenti	<u>fr. 369'760.40</u>

- 1) fr. 336'966.96 prelevati dal Fondo "crediti per contributi di costruzione canalizzazioni", voce di bilancio 280 01
- 2) quarta e penultima rata del contributo di fr. 65'000.—per la sistemazione del pontile
- 3) per misurazione ufficiale particella a lago, Lotto 3
- 4) per moderazione del traffico in Via San Gottardo dalla rotonda al confine con Minusio e per l'allargamento della curva alla rotonda

Elenchiamo come d'uso le opere terminate nel 2008 e quelle effettuate tramite delega, accompagnate, dove occorre, da un breve commento.

Opere del genio civile

620.501.16 Posteggi a Contra di Sotto

Credito votato fr. 238'100.—

Il conto per quest'opera, da tempo terminata, è stato lasciato aperto in quanto manca ancora l'onorario dello studio d'ingegneria che ha elaborato i prospetti dei contributi di miglioria. Nel frattempo lo studio ha finalmente evaso i reclami ancora pendenti; l'onorario sarà quindi versato nel corso del 2009.

620.501.24 Moderazione traffico in Via San Gottardo

Credito votato fr. 159'000.--; consuntivo fr. 92'950.95

In fase di delibera dei lavori si è potuto appaltare a prezzi sensibilmente inferiori al preventivo. Tenuto inoltre conto dei sussidi cantonali (fr. 61'000.--), l'onere netto a carico del Comune per questa moderazione è di fr. 31'950.25.

Costruzioni edili

141.503.15 Ampliamento spazi pompieri

Credito votato fr. 100'000.--; consuntivo fr. 99'891.45

Ricordiamo che trattasi dei nuovi locali per la Sezione di bosco del Corpo pompieri. Il Municipio ha concordato con i Comuni convenzionati un affitto annuo di fr. 5'300.--, a partire dal 1° gennaio 2009.

210.503.16 Risanamento amianto al centro scolastico

Delega; consuntivo fr. 40'840.95

Su offerta di una ditta specializzata, il Municipio ha chiesto la verifica della presenza di amianto alle scuole comunali. Si è potuto così accertare la presenza di amianto nelle mensole del pianterreno. Anche se non c'era un pericolo immediato per gli utenti della scuola, il Municipio ha deciso di effettuare subito il risanamento, con l'asportazione delle mensole dei davanzali e relativa sostituzione. I lavori sono stati portati a termine senza rischi per l'utenza e sono stati accompagnati dalle analisi di controllo di fibre d'amianto nell'aria. La campionatura dell'aria non ha rilevato la presenza di fibre libere d'amianto nelle aule interessate dai lavori.

Altri investimenti**620.509.06 Consulenza per consolidamento molo attracco battelli**

Delega; consuntivo fr. 27'820.25

Durante i 15 anni di vita del molo si sono verificati dei cedimenti nella zona della passerella, causati molto probabilmente per una parte dalla forte variazione del livello del lago che, ai livelli minimi, ha indirettamente costipato il materiale sottostante, e dall'altra per l'erosione del materiale fine provocata dal moto ondoso. Onde evitare di dover sistemare il molo ogni anno, il Municipio aveva dato mandato ad uno studio d'ingegneria di elaborare un progetto di consolidamento, che era stato poi sottoposto al Consiglio comunale per approvazione, con la relativa richiesta di credito. Come noto, il Legislativo, nella seduta del 22 dicembre 2008, ha tuttavia respinto la proposta municipale. Le spese effettuate in delega riguardano:

- onorario per allestimento progetto	fr. 18'292.—
- sondaggio del fondo mediante carotaggio	fr. 6'243.75
- rilievo del fondale	<u>fr. 3'284.50</u>
Totale	<u>fr. 27'820.25</u>

Prestiti e partecipazioni**350.524.03 Partecipazione azionaria alla CIT SA**

Credito votato fr. 65'000.--; consuntivo fr. 65'000.—

Uscite di pianificazione**620.581.03 Modifiche di PR zona lago**

Credito votato fr. 106'100

Come noto contro la decisione 22 dicembre 2008 del Consiglio comunale, che ha approvato la variante di PR e i relativi crediti, è stata lanciato un referendum, la cui votazione è prevista per il 17 maggio 2009.

L'uscita registrata nel 2008 comprende:

- consulenza tecnica (ortofoto digitale del comparto)	fr. 8'608.—
- onorario dello studio di pianificazione	fr. 22'050.—
- spese pubblicazione variante di PR	fr. 1'851.60
- onorario studio legale	fr. 25'084.60 ¹⁾
- perizia agricola	<u>fr. 700.—²⁾</u>
Totale	fr. 58'294.20

¹⁾ Si tratta dell'onorario versato allo studio legale che aveva patrocinato il ricorso del Comune al Tribunale della pianificazione del territorio contro la decisione del Consiglio di Stato del 4 febbraio 1998 che non approvava la nuova pianificazione del comparto riva lago

²⁾ Perizia per l'accertamento del contributo compensativo per la prevista sottrazione dell'area agricola a seguito dell'adozione della variante

Bilancio patrimoniale

Si può notare come, grazie al buon margine di autofinanziamento, rispetto al 2007 la liquidità sia ulteriormente migliorata ed ha consentito anche di ridurre i debiti a medio e lungo termine. Il debito pubblico pro-capite si riduce ulteriormente e al 31 dicembre 2008 si fissa a fr. 2'964.-- (31.12.2007: fr. 3'155.--).

Agli impegni verso finanziamenti speciali da segnalare la riduzione dei crediti per contributi di costruzione, di fr. 326'966.95, registrati alle entrate del conto investimenti in modo da compensare il costo sopportato nel 2008 per le opere di canalizzazione.

Con l'avanzo d'esercizio di fr. 496'754.71, il capitale proprio sale a fr. 2'422'552.64 (al 31 dicembre 2007 era di fr. 1'925'797.93). La quota di capitale proprio (capitale proprio in rapporto al totale dei passivi) sale al 13.33% (31.12.2007: 10.59%) e si situa nella media della scala di valutazione utilizzata dalla Sezione degli enti locali (tra il 10 e il 20%). Ricordiamo che l'articolo 169 LOC consente di aumentare il capitale proprio al massimo fino all'ammontare del gettito d'imposta cantonale base, importo che nel nostro caso siamo ancora lontani dal raggiungere (l'ultimo gettito cantonale base accertato è dell'anno 2006 e ammonta a fr. 5'304'349.--).

Presentiamo il confronto degli attivi e dei passivi al 31 dicembre 2007 e al 31 dicembre 2008:

<i>ATTIVO</i>	<i>31 12.07</i>	<i>31 12.08</i>
Liquidità	785'258.51	1'083'318.17
Crediti	7'420'756.36	7'051'891.00
Invest. Beni patrimoniali	140'000.00	112'500.00
Transitori attivi	209'249.70	93'502.75
Invest. Beni amministrativi	9'122.452.15	8'771'240.70
Prestiti e partecipazioni	119.60	65'059.70
Contributi per investimenti	903'341.55	868'440.55
Altre uscite attivate	96'802.15	126'747.95

<i>PASSIVO</i>	<i>31 12.07</i>	<i>31 12.08</i>
Impegni correnti	773'596.10	874'544.29
Debiti medio/lungo termine	13'231'700.00	12'461'300.00
Debiti per gestioni speciali	45'940.65	46'170.40
Transitori passivi	78'674.80	46'159.90
Impegni verso fin. Speciali	2'622'270.54	2'321'973.59
Capitale proprio	1'925'797.93	2'422'552.64

Per i dettagli di bilancio rimandiamo alle pagine da 71 a 76 del consuntivo.

AZIENDA COMUNALE ACQUA POTABILE

Il consuntivo 2008 dell'Azienda comunale acqua potabile, con fr. 764'736.35 alle entrate e fr. 648'657.10 alle uscite, presenta un avanzo d'esercizio di fr. 116'079.25.

L'esercizio chiude quindi anche quest'anno con una cospicua eccedenza, anche se grazie a fattori eccezionali, come l'incasso delle tasse di allacciamento e per cantiere edili, complessivamente superiori a circa fr. 94'000.—al preventivo. Va inoltre sottolineato l'incremento delle tasse di abbonamento e di consumo, nonostante durante l'estate del 2008 ci siano state molte giornate di pioggia.

Anche le uscite hanno registrato minori costi per circa fr. 47'000.--, grazie ai risparmi nel consumo di energia elettrica e ai minori interventi effettuati dall'Ufficio tecnico comunale rispetto a quanto preventivato.

Per compensare i minori ammortamenti sui nuovi investimenti, perché gli investimenti nel 2008 sono stati inferiori al preventivo, vi proponiamo di aumentare il tasso di ammortamento sui vecchi investimenti dal 9 al 12%, categoria "rete di distribuzione", in modo che l'importo complessivo degli ammortamenti dei beni corrisponda grosso modo a quello del preventivo. Questo consentirà inoltre di accelerare l'ammortamento dei "vecchi investimenti", liberando di conseguenza risorse per gli investimenti dei prossimi anni.

Con questo adeguamento, nel 2008 il tasso di ammortamento medio dei beni dell'Azienda raggiunge il 12,4%, ciò che garantisce all'Azienda un ottimo autofinanziamento per nuovi investimenti.

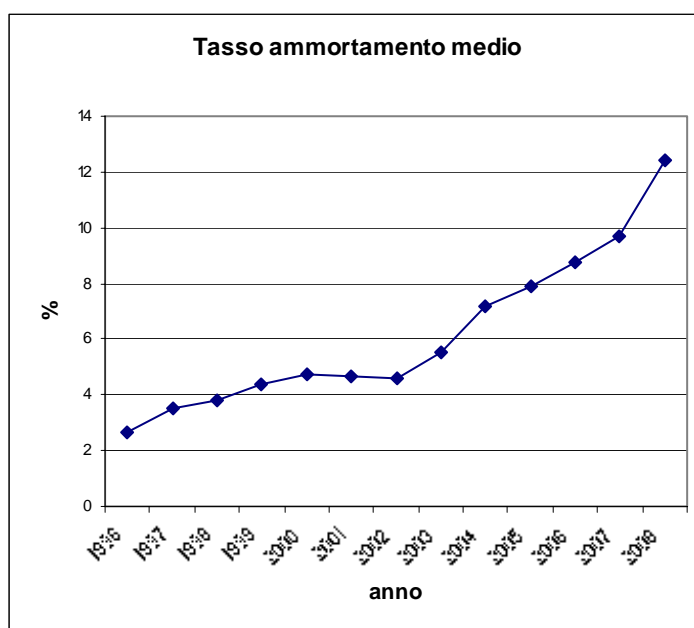

Conto gestione corrente

312 01 Energia elettrica Fr. 13'270.25

Il risparmio é da ricondurre alla stagione estiva piovosa che ha ridotto il fabbisogno d'acqua potabile da prelevare dai pozzi intercomunali, grazie ad una migliore gestione data dal nuovo impianto.

318 10 Prestazioni UTC Fr. 31'022.85

Nel corso del 2008 sono state conteggiate le seguenti prestazioni:

- tecnico comunale ore 134 (costo orario: fr. 53.50)
- squadra comunale ore 591 (costo orario medio: fr. 40.36)

321 00 Int. debito con il Comune Fr. 69'513.20

Il debito nei confronti del Comune è passato da fr. 2'645'140.40 al 31 dicembre 2007 a fr. 2'564'653.60 al 31 dicembre 2008. Il tasso d'interesse applicato nel 2008 dal Comune è stato del 2.767%.

330 00 Perdita su tasse Fr. 10'210.65

Segnaliamo in particolare la perdita di fr. 10'197.15 relativa a tasse di abbonamento e di consumo, periodo luglio 2006 - dicembre 2007, di una società nel frattempo fallita.

331 00/01/02 Ammortamenti

Come spiegato nel capitolo introduttivo, l'aliquota di ammortamento della categoria "rete di distribuzione" (per investimenti eseguiti fino al 31 dicembre 1999) viene portata dal 9 al 12%.

A differenza del Comune, all'Azienda è consentito effettuare ammortamenti supplementari in sede di consuntivo. Va per altro osservato che complessivamente gli ammortamenti del 2008 non superano l'importo del preventivo.

La tabella seguente indica gli ammortamenti:

- calcolati sul valore residuo (per gli investimenti attivati fino al 31 dicembre 1999);
- calcolati a quote costanti sul valore iniziale (per i nuovi investimenti eseguiti dall'anno 2000).

tabella ammortamenti ACAP

<u>434 00</u>	<u>Tassa</u>
<u>abbonamento tariffa A</u>	<u>Fr. 112'948.50</u>

Questa tassa è applicata alle economie domestiche e varia da un minimo di fr. 45.—ad un massimo di fr. 150.— per semestre (oltre i 500 mq di superficie fr. 0.30 per mq), in base alla superficie abitabile dell'alloggio.

Rispetto al primo semestre del 2007 si registrano una cinquantina di nuovi abbonamenti.

<u>434 02</u>	<u>Tassa di abbonamento tariffa B</u>	<u>Fr. 181'781.90</u>
---------------	---------------------------------------	-----------------------

A differenza delle economie domestiche, la tassa di abbonamento per industrie e commerci è calcolata in base all'acqua consumata (fr. 0.95 il m3, minimo fr. 50.—per semestre). Nel 2008 sono stati fatturati circa 10 mila metri cubi in più di quelli dell'anno precedente.

<u>434 07</u>	<u>Tassa di allacciamento</u>	<u>Fr. 102'545.40</u>
---------------	-------------------------------	-----------------------

Segnaliamo in particolare tasse di allacciamento di complessivi fr. 87'494.50 relative a 4 nuove palazzine.

Sempre per queste 4 nuove costruzioni sono state emesse tasse di cantiere per un totale di fr. 13'607.50 (vedi conto 434 08).

Conto degli investimenti

Il conto degli investimenti dell'Azienda acqua potabile registra una spesa di fr. 152'665.95, importo che rappresenta anche l'investimento netto.

Questa uscita riguarda il rinnovo del sistema di gestione degli impianti, il cui credito di fr. 183'000.—è stato votato dal Consiglio comunale nella seduta del 24 settembre 2007. Il rinnovo è stato completato nel corso dei primi mesi del 2009. Per i dettagli di questo investimento vi rimandiamo al messaggio municipale n° 8/07.

Rispetto al preventivo sono stati rinviati i lavori di canalizzazione lungo l'ultimo tratto di Via Tre Case, essendo tuttora in corso nella zona l'edificazione di 9 case monofamiliari.

Resta inoltre ancora sospesa l'esecuzione della nuova condotta in Via Falò, i cui lavori sono però legati all'apertura di un cantiere privato, che completerà il collegamento tra il serbatoio Falò e quello di Contra.

il Municipio ha inoltre rinviato, visto l'importante onere d'investimento previsto, la sostituzione degli attuali contatori installati all'utenza con quelli di nuova generazione, volendo prima accertarne compiutamente l'effettiva necessità.

Bilancio patrimoniale

Grazie al buon tasso di ammortamento medio della sostanza ammortizzabile, il valore della sostanza al 31 dicembre 2008 si riduce ulteriormente e scende a fr. 2'608'585.90. Ricordiamo che solo al 31 dicembre 2000 questo valore era pari a fr. 4'711'570.70. Ciò significa che oltre ad aver ammortizzato una quota di ammortamento corrispondente agli investimenti netti eseguiti dal 2001 al 2008, l'Azienda ha potuto effettuare in questi anni ulteriori ammortamenti per complessivi fr. 2'102'984.80.

Con l'avanzo d'esercizio di fr. 116'079.25, il capitale proprio dell'Azienda passa da fr. 437'067.54 al 31 dicembre 2007 a fr. 553'146.79 al 31 dicembre 2008.

*

*

*

Conclusioni e proposta di decisione

Con queste premesse vi proponiamo di risolvere:

1. Sono approvati i conti consuntivi del Comune, conto di gestione corrente, conto degli investimenti e bilancio d'esercizio per il 2008.
2. Sono approvati i conti consuntivi dell'Azienda acqua potabile, conto di gestione corrente, conto degli investimenti e bilancio d'esercizio per il 2008.
3. E' dato scarico al Municipio di tutta la gestione 2008.

Con ossequio.

PER IL MUNICIPIO DI TENERO-CONTRA

Il Sindaco:

f.to Paolo Galliciotti

Il Segretario:

f.to Vittorio Scettrini

Allegato: consuntivo